中華民國十五年八月二十日（即舊歷七月十三日）星期五

民國日報

THE REPUBLICAN DAILY NEWS

本館開設在山東路（即望平街）D字一六三號

電話四千八百六十六號　第三千七百九十二號

今日三張售大洋三分

定報章程　全年九元半年五元三個月二元七角　歐美各埠全年二十元半年十一元　以上均照大洋計算　郵費在內　郵票九五折計算

廣告刊例　▲特等新聞下端五行起碼每日每行四角五分　▲頭等二行起碼每日每行一元四角　▲大洋三行起碼每行八角　▲短行每字一分　▲長方寸起碼每寸每日五角

周越然編 Model English Readers **英語模範讀本**

布面定價　第一冊八角　第二冊一元二角　第三冊一元六角　第四冊一元九角
紙面定價　第一冊六角　第二冊一元　第三冊一元一角　第四冊一元七角

▲本館三十年紀念期中　購買本書滿洋一元　贈券三角

周由廑編　英語語音學綱要　一冊六角　英語論說文範初集　一冊九角
購買右列兩書滿洋一元　贈券二角

商務印書館啓

上海大學招生

大學部　中國文學系、英文學系、社會學系　中學部　高中初中各級　均招新生　男女兼收

報名　自本日起除星期日外每日上午七點至十一點下午一點至四點隨帶學歷證書四寸半身照片試驗費二元

考期　八月十五十六連試兩日　臨時校舍

章程　一函索簡章附郵四分

地點　閘北青雲路上海大學

校長于右任

國民大學暨附中遷移招生

本校現已遷入靜安寺路新校舍　大學本科　國學系英文報學史學教育圖書系及國學商業師範等專修科　附屬高初中學各級　均擴充學額招考男女新生及插班生

報名　向上海靜安寺路三一八號本校招生委員會通信報名

考期　陽歷八月卅一日及九月十日兩次

開學　八月十六日自八月卅日起新舊生可繳費住校

章程　詳章附郵票一角　簡章函索即寄

保送　本校鑒於時局影響如學生不能按期來考者可由該縣教育局或勸學所負責保送得免考入學

大華中學高初級暨郵務海關科招男女生

本校原名上海郵務海關商業專門學校現招初中一二三年級高中文科商科一二年級郵務海關科等新生及插班生（報名）即日起遠道可通函報名（考試）第二次八月念五念六日遠道得隨到隨考特有轉學書或成績單者得免試入學按照程度插班（章程）函索詳章附郵六分（校址）上海提籃橋保定路　校長章廣田啓

立達學園

文藝院　中國文學系　西洋畫系　圖案畫科　高級中學部文理部　初級中學

招男女生

考期在八月二十八九兩日一切詳載學則及招生簡章函索須附郵票四分　校址上海江灣

上海愛國女學

文科大學　第一分校　蘇州分校

招生

本校現開辦文科大學部先設中國文學系招考一年級新生四十名簡章函索即寄又高中文科體育專科初中科小學科特別科各級都招新生插班生報名即日起報名費兩元隨到隨考（中學體育各科定八月廿八日（陰歷七月廿一日））開學章程函索即寄校址海甯路西首天保里○第一分校高初級小學各科招新生插班生章程函索面取均可校址提籃橋華德路斯文里○蘇州分校高初中小學各科招考新生又特設舞蹈專修科主任沈明珍女士報名九月一日止簡章函索即寄校址閶門賽兒巷

校長季融五　本校主任季毅生　第一分校主任孟知我　蘇州分校主任趙守方　啓

上海法政大學招生

本校自經教育部批准設立現已自行建築校舍於法租界金神父路河浜四百五十號本年秋季招考新生及插班生除前於第一二兩次錄取外茲定於陽歷八月三十號（即陰歷七月二十三日）午前九時在金神父路新校舍舉行第三次入學考試有志入學者自即日起可到校報名函索簡章須附郵票二分詳章一角

校長徐謙

中華書局十五週紀念大贈品

本局創始於民國初元、承海內外同志不棄、認本局與我國教育文化、關係頗鉅、加意維護、感荷良深・今屆十五週紀念之期、特舉行紀念贈品、藉答盛意、並助教育文化之發展・區區微忱、尚乞鑒察・

贈券贈品

甲種　**小學教科書**
購滿實洋一元送　小學書贈券實洋六角　十六年份小學書代價券實洋三角　十七年份小學書代價券實洋三角
購滿實洋五角送　十七年份小學書贈券實洋三角　小學書代價券實洋三角
（另有甲種書目為憑）

乙種　**中學教科書**
購滿實洋一元送贈書券實洋三角
（另有乙種書目為憑）

丙種　**本版一般圖書**
購滿實洋一元送贈書券實洋二角
凡甲乙兩種書目以外之各種本版圖書雜誌字書碑帖及本版預定預約特價各書均屬此種

以上甲乙丙三種、一律照實洋計算、多則遞加、零數不計・其購甲種書滿實洋二角五分以上、不滿五角、及購乙丙兩種書滿五角以上、不滿一元者、均酌贈紀念物品・但已得贈券者、不再贈紀念物品・（例如購甲種書九角則五角已贈券零數四角不再贈紀念物品購乙丙兩種書一元九角則一元已贈券零數九角不再贈紀念物品）

下列各品酌量廉價

儀器文具玩具
照原售實價再打九折計算

原版西書寄售圖書
照原售實價再打九五折計算

上列辦法以現款購買為限
其非現款者不在此例

紀念贈品辦法摘要

一、贈品日期　上海總店自民國十五年八月一日起、至九月底止・（即陰歷六月廿三日起至八月廿四日止）各分局另行酌定・
一、貨價均照上海通用銀元計算・各分局及外埠同業可酌加郵費匯費・
一、外埠函購、所有應得贈品、敝局由郵局掛號寄奉・郵費照書價加一成、有餘不足照算・如須掛號、雙掛號每包加一角、單掛號每包加五分、均由顧客擔任・
一、售出圖書文具等品、概不退換・
一、贈券兌書、不再贈品・

上海中華書局及各省分局同啓

（丙239）

復旦大學中學部招生

（一）班次　四二制初中一，二，三，四，年級　高中文，理，商，各科一年級（二）投考高一者須繳四二制畢業文憑或三三制高一修業證書（三）考法　分筆試，口試，兩種門類　初中試國，英，算，三項　高中文商兩科加試史，地，理科加試自然科，或理，化，（四）投考手續　具四寸半身照片及手續費二元于八月二十九日以前至本部報名　通函報名者可先期函索報名單　報名手續不完全者不准考　考期陽歷八月二十九日上午九時起在徐家匯本中學部連試兩天（附告一）本校舊章刻已告罄新章正在印刷中（附告二）凡本校承認之學校轉學生須于八月二十二日前將轉學證及成績單寄至本部招生委員會

復旦大學心理學院實驗中學招生

（一）年級　新制初中一二三年級　高中一二年級文理商各科　高中三年級文科（二）地點及日期　八月廿八廿九日（即陰歷七月廿一廿二日）在江灣本中學部連試二天由校供給午膳（三）考試門類　詳載投考須知函索者附郵票一分（四）投考手續　具四寸半身照片及報名單（附告一）手續費二元於八月廿三日起至八月廿七日止（即陰歷七月十六日至七月二十日）前至江灣本中學部報名　倘通函報名者可先函索報名單（附告一）印有詳細章程函索須附郵票三分空函不覆　考生受試時必須註冊　九月三四日及七八日　開課　九月十日　開學　九月七日

（附告二）成績單呈驗　手續不完全者不得與試（附告三）本中學部無學生自治會或學生會之組織（特告一）年來中等學校之自治會或學生會頗皆無良善之結果本校擬以其他方法指導學生自治（特告二）本中學學生不能在校內組織任何政黨或宗教機關（特告三）未經本校當局許可不得任意結隊出外　凡與本校宗旨相悖者不必來校報名投考

文治大學招男女生

本大學現經呈部立案自建校舍◎大學部　文科國學系一二三年級英文系一二年級法律系及法政科專修科一二年級◎中學部　初中一二三年級　高中一二年級◎各級特別生　經審查合格即准錄取

報名　（一）本校（二）卡德路寰球學生會（三）南京大倉園東方公學　索章向南京丹鳳街一百十一號

◎考期　本校八月二十日　南京八月九日　◎校訓　至誠二字　◎校址　上海徐家匯謹記路

校長胡仁源倪義抱

上海建國學校招生通告

學額　高中二級　初中三級　二百人　男女兼收　第二次考期　八月廿六七日　地點　本校及新加坡南京杭州溫州重慶成都漢口長沙安慶蕪湖汕頭蘭溪等處○本校疊接外埠學生函件以天災兵禍道途阻隔炎暑可畏跋涉為難請求免試等情本校為體恤是項學生起見特定

免試試讀辦法

凡外埠學生即日起隨繳證書照片履歷書報名費兩元郵寄報名得免試入學於開學後試讀二星期按照程度再定升降　報名者以先後為次額滿不收另有免費辦法函索詳章附郵八分

校址　上海法租界呂班路九號至十五號

持志大學暨高初中招男女生

（大學部文科）國學系一二年級英文系一二年級（法政科）政治系一二年級（商科）一二年級（中學部）高級中學一二三年級初級中學一二三年級　考期　八月二十三日（報名）即日起每日上午八之十二時下午二之四時隨帶畢業或修業證書及最近四寸半身照片二張報名費二元（校址）上海江灣路體育會西路（章程）函索簡章附郵票四分詳章一角空函不復

校長何世楨

北成都路競雄女學招生

學級　自小學一年級起至初中一年級止均有餘額

入學手續　隨到隨考按照程度插入相當班次

開學　陰歷七月十八日（即八月二十五日）

章程　函索即寄

校長徐自華啓

東華大學工商系及附屬中學

定于九月六日招考　大學土木工程系各級　建築工程系一年級　商學系各級　及附屬高級中學各級插班生　函索詳章須附郵票四分　校址上海康腦脫路十八號

校長朱文鑫啓

不平等條約大綱

我們受帝國主義的壓迫，都是不平等條約作梗，此書將不平等條約原原本本寫來，并研究廢約方法。末附孫中山先生對於廢約主張，二百卅五年來中外重要條約表全書萬餘言。▲定價半角（八折）函購連郵十三分▲又售孫中山軼事「反帝國主義運動」極詳每部五角　▲代售處　上海北四川路伙思威路口求志里三民公司

敬贈孫總理八寸全身眞照相

茲由同志處覓得孫公全身禮服眞照片底版。特行映印多張。廣贈國內外同志。每張只收回工費兩角五分。（郵票通用）如欲得此照者。請致函本公司當即寄上不誤。（寄費奉送）如須特別妥當。外加掛號費五分。

上海北四川路伙思威路口求志里三民公司敬啓

募捐孫先生紀念堂各隊隊長先生均鑒

同人等奉中央黨部派充孫先生紀念堂籌備委員當經組會辦事查上年三月間由孫先生追悼會籌備委員會推定執事分隊長并製備捐冊交請分投募捐現已經年且建築紀念堂事宜刻須着手籌備則募捐手續亟應限期結束茲特敬告隊長諸君所有募得捐款務請於此次登報日起一個月內送交中央銀行彙存取得收條即連同捐冊繳交本會以憑分別登記并將捐款人名登報以昭大信即祈查照辦理是禱　再本會辦事處附設國民政府祕書處內合併布聞

孫中山先生廣州紀念堂籌備委員會　鄧澤如　譚延闓　宋子文　金曾澄　張人傑　彭澤民　孫科　陳樹人　謹啓

中華民國十五年七月二十一日

三十年紀念 大贈品
購滿一元 贈券三角
購滿五角不滿一元者酌贈紀念品

教育部審定
商務印書館出版
中等學校用書

普通中學用

■新學制初級中學教科書 已出二十一種 共七十九冊
這套書係依照新學制課程綱要,採用混合法編輯的,取材甄選,編制得宜,各科用書完全出齊,各地初中都已採用.

■現代初級中學教科書 已出二十二種 共四十三冊
這套教科書是採用分科法編輯的,各科齊備,取材極新,在分科之下,仍寓聯絡之意,現在仍有許多中學採用分科教授者,這套書實是唯一精美的教本.

■新撰初級中學教科書 已出十一種 共十六冊
各地中學為適應環境的要求,仍有採用文言課本者,本館特請富有教授及編輯經驗之各科專家,依據新學制課程綱要,用文言編輯這套「新撰初中教科書」,供給各中學應用,學制革新後的中學文言教本,這套書允稱獨步.

■新學制高級中學教科書 普通科一套已出十五種 共十九冊
這套書的編者都是各科專家,取材既極嚴審,說理尤極精湛,適合新學制高中程度,凡普通科應用各書都已出版.

師範學校用

■現代師範學校教科書 已出九種 共九冊

■師範學校新教科書 已出十九種 共四十冊
新學制系統改革案規定為補助初小教員之不足,得酌設簡易的師範科,本館為應此需要,特編「現代師範教科書」全套,分量雖不多,取材極新,編者都係教育專家,其價值可知,就是完全師範科,也可以酌量採用.

■新體師範講義 已出十八種 共十八冊
這兩套教本俱係教育專家編輯而成,行銷亦廣,均適於充當師範教科之用.

職業學校用

本館新編及歷年出版的農工商各種職業教科書,悉由農工商各科專家編輯而成,極適合於職業準備之教育,無論由舊制甲種實業學校改成之職業學校,或高級中學農工商等科用為課本,均極適宜,其尤新穎精善者有下列各書

■新學制高級商業教科書 已出十九種 共二十二冊

■新學制高級工業教科書 已出九種 共九冊

■新學制初級高級農業教科書 已出十種 共十冊

■商業學校教科書 已出八種 共十冊

另印詳細贈品辦法傳單及乙種書目(內載中學用書詳細書名價目) 索閱即寄

汨羅方面總攻 唐生智親自指揮
國軍注目晉省 大同車站有劇戰
吳佩孚走不開 將在保定觀風色

要聞

汨羅全綫開始總攻 唐生智親自指揮

湘軍得粵軍之援・昨日在汨羅全陣線開始總攻・由唐生智指揮・

路透社十九日漢口電 十七日漢口通信、湘訊、蔣總司令十二日由衡到長、對於軍事、積極進行、頃據傳說蔣已十五日下總攻擊令・交通界消息、蔣介石唐生智、親平江瀏陽間、及萍鄉醴陵間、極關重要、故親往前敵督師、十四日醴陵東之梅嶺關、老關、楚東鋪等處、朱培德軍、與唐福山軍、激戰至十二小時之久、仍未休戰、忽然猛雨傾盆、南風大作、平地水深數尺、彼此遂藉茲各退十餘里、結果、唐軍死亡三十餘人、傷一百餘人、株萍路方面之大戰情形也、同時、陳銘樞白崇禧等奉唐生智命令、由瀏陽河平江進攻、董政國得報、乃統李陸(沄)李(榮濱)王(夢弼)婁(雲鶴)等部、迎頭截擊、大戰於鄧家灘、汨羅江上遊一帶、是役戰事雖屬激烈、而兩方之損失、均不甚大、此瀏陽方面之大戰情形也、

湘人歡迎蔣總司令

(毗)

十三日長沙特訊、國民革命軍北伐總司令蔣介石、已於十二號上午二時許、率帶顧問加倫將軍、參謀長白崇禧、與總部各處職員、及衛兵等、乘專車抵省、駐紮長岳關監督署、湖南人民歡迎蔣總司令籌備處、特於十二號上午八時、召集全體主任幹事、開聯席會議、到者三十餘人、由仇鰲主席、即互相討論許久、議決、一、定十三號午前七時、舉行大規模之歡迎會歡迎蔣氏、二、推徐特立仇鰲二人攜帶公函、前往總部、請蔣總司令於明日午前七時到會、三、請募捐部特別負責、務於本日以前、將捐款募集送會、四、招待地點設賜閒園內、從七時起至十二時止、包定飲食部、不准招待遊客、並請交際部負責交涉、五、函知各團體於開會時、派招待員一人或二人、來會負責招待、六、講演台上下之秩序、由指揮部李主任維持、將總司令到會時、先用電話詢明、以便詳為戒備、七、各部應用物件須先通知總務股辦理、八、通知各軍部團各機關屆時派人到會、一致參加、九、開會時口號、歡迎革命軍領袖、打倒吳佩孚趙恆惕、打倒帝國主義、會師武漢、工農商學聯合起來援助北伐、武力與人民合作、剷除貪官污吏、剷除土豪劣紳、保障人民自由、促成國民會議、北伐軍萬歲、國民革命成功萬歲、蔣總司令萬歲、十、歡迎會閉會時、農工商學代表四人、提出請願書、向蔣總司令要求、其代表推定農會陳伏泉、商會吳石松、工會張漢藩、學界李希賢、十一、散發宣言、其文推柳家漢草擬、交仇陳二主任核閱、十二、推夏曦仇鰲王聘莘為主席團主席、十三、通知第八軍政治部前敵劇社於明日蒞會、表演新劇、議畢散會、當通知各團體文云、逕啟者、蔣總司令已於十二日上午蒞省、本處定於十三日下午七時、在省教育會前坪、舉行歡迎大會、請貴團體整隊、各持旗章並佩符號、儘量參加為要、

國民黨省黨部、定十三日上午十一時、假一枝香宴蔣總司令、及第二次全省代表大會之各縣代表、並請唐總指揮李軍長及各機關長官作陪、屆時必有一番盛況・

株州通訊、十一日午刻、蔣總司令尚未到株州、株州各團體齊集河邊靜候、參加者、有株州商會粵漢鐵路工會學生會、農民協會、青年學藝社及各級黨部等、軍人方面、有最近開株第一軍第一師部隊、下午二時許、唐總指揮同前敵政治部人員由長沙乘專車至株州、弱迎總司令、長沙各團體、來株州遠迎者、有省黨部市黨部雪恥會工團聯合會學聯會婦女聯合會等、夜晚十時後、船才抵河邊、由小划子送上岸、民衆及各團體均歡呼革命領袖萬歲、一時革命空氣、格外澎漲、沿街家家盡燃放鞭砲、高呼革命成功的口號、屋瓦皆震、隨由羣衆擁着總司令在準備歡迎台上宣講一切、最後總司令祝湖南民衆萬歲、株州羣衆亦祝總司令萬歲、因時間倉卒、在民衆歡送中、總司令率同隨員衛隊上車赴長沙矣、

晉省形勢又緊 國軍注重此路 大同已有劇戰

國聞社十九日北京電 傳國軍注意力向晉・大同車站戰劇・韓復榘

某方又資助吳軍

▲匯款三十三萬

東方社十九日漢口電 某方面最近又經某銀行之手送來三十三萬元・國民黨一派因北伐軍頗有發展・同時在揚子江一帶活動・開始散布各種之宣傳傳單

凡自願放棄一切特權之國家、及願廢止破壞中國主權者、中國皆將認為最惠國、

中國國民黨政綱對外政策第一項

任指揮吳佩孚又令各軍急進

慶祝北伐成功 籌備

▲成立委員會

本報十八日廣州電 慶祝北伐成功大會・成立委員會・從事籌備・

漢口傳來之戰訊 湘鄂軍亦下令總攻 傳吳佩孚仍將回漢

國聞社十八日漢口電 湘鄂各軍刪(十五)亦總攻・

國聞社十八日漢口電 銑(十六)午・尚未得總攻後戰訊・聞革命軍分兩股入贛・官報稱文夜長沙會議・程潛亦列席・惟張輝瓚在茶陵魯滌平在醴陵未到・

吳佩孚準即返漢・並將赴岳・趙俠吳到岳・即往湘西・

幾萬枯骨兩上將

本報十九日北京電 兩張偕全體閣員赴南口視察戰地・即乘原專車返京・

本報十九日北京電 今日閣議議決・升兩張為上將・

路透社十九日北京電 閣員昨遊閱南口戰地・極讚奉軍勇武・今晨決議陞張宗昌張學良為上將・以嘉其功・

吳佩孚仍欲維持杜錫珪 局部改組犧牲財交 日內赴保暫不回漢

國聞社北京十八日電 長辛店回京者稱・吳佩孚對內閣・祇擬局部改組・財交亦可騰出・吳因北方軍政問題尚多・暫不回漢・仍留北方安排・日內或回保一行・

外國「牛皮」

▲姑妄錄之

路透社十九日北京電 某軍官甚得聯軍領袖之信任・曾與北京路透訪員晤談・據稱馮玉祥之行動吳佩孚未續得消息・惟馮今在華境・確無可疑・目下聯軍計畫・專在攻陷張家口・如西北軍退往西北・聯軍將續定計畫・吳佩孚現決計進行討赤戰事・必待西北軍破裂而後已・惟此後聯軍之合作・尚須續行討論・陝西戰事頗順手・西安不日可下・孫傳芳與吳佩孚完全和協・吳現專心于北方戰事・俟得美滿結局・即將回漢指揮討南方赤軍之戰事・非征服唐生智・即云了事・此次擬攻至廣州・使赤軍無立足之地・功成之後・吳將回保定・吳今對于北京政局、不欲多所與聞、吳目下之政策、為贊助現政府、近維邀陸徵祥回國組閣、但陸似無意于此、當政治改造之際、吳仍堅守憲法、唐繼堯已久助聯軍討赤、吳回南後、齊燮元將來京、代吳統率直軍、

孫大鬍子又將做一度傀儡

十七日北京特約通信、孫寶琦最近有再出組閣呼聲、記者昨向各方面探詢、此事雖尚未達成熟時期、然事出有因、已確在醞釀中、緣聯軍當局之擬於南口軍事告一段落、更改中樞局面、本為早有之主張、現南口已經奉聯軍攻克、故最近當局曾非正式提議酌量改組內閣、並確曾向孫寶琦處求出組閣同意、對於各重要閣席人選、亦略有商及、不過因時局猶未大定、彼此有不能一說即妥、吳張兩巨頭方面、遂猶未即正式通知、吳張兩人間、彼此亦尚未有何意見之交換、據熟悉內幕者言、吳張兩方對孫寶琦個人、均無不好感想、根本上可以無問題、且聯軍當局、際此南口方下之會、極得奉張之推重、今有此項提議、當無不能容許之理、徵聞吳方之意、似以為南口雖克、而懷來尚未攻下、多倫一路、亦仍在攻戰、西北軍事、猶未可謂完全肅清結束、北京局面、似以暫維現狀稍緩更張為善、但聯軍當局如認有即行改組必要、奉張如亦確實表示贊同、則預料吳氏必無異議、將託由奉聯當局放手辦去也、至孫寶琦本人意態、昨據其親近者語人、謂各軍當局倘需孫再出一試、彼亦可以允從、不過當此複雜局勢之下、彼自視極難週旋應付、此則須從長計議、將各種問題先事商量妥貼、然後方可上台、目前固尚未允承云云、是孫氏對組閣殆所願承、徒以局勢未定、而不易測度、此時猶在將進趦趄間也、(真)

張宗昌大罵杜錫珪

▲倒看得起孫大鬍子

十八日京函、數日前張宗昌為北庭問題、曾有一函致吳表示意見、現在南口既下、此項問題、當更上緊矣、茲採得張氏原函大意錄下、(上略)現在中央政府、業已成立、當此軍務未了之際、應以討赤為其責任、乃觀近日政府舉措、殊不盡然、用兵之道、餉項為先、自古至今、斷無飢餓之兵、能當大敵、宗昌所部各軍、今日所負責任、何等艱難重大、政府當局、應如何勞身焦思、以助其功、乃自內閣成立以來、一籌莫展、以我國財政情形而論、固屬困難萬端、然政府如能處理有方、熱心負責、則勉籌一二千萬、以應急需、亦非不可能之事、而政府中人、未聞有此、若非全無能力、即為不盡厥職、二者必居其一、且政府對于宗昌等軍、幾如膜視無睹、等于秦人視越人之肥瘠、宗昌屢次派員催促、當面請託、一概置若罔聞、全以空言相向、宗昌欲籌少數犒軍經費、攜赴南口、遲遲甚久、未能足數、無法以慰前敵官兵、諸公高坐堂皇、欲以空言驅人效命、宗昌則以何術能使將士用命乎、且用人為國家大政、況當用兵之際、尤宜賞功罰罪、示天下以公平、方能鼓舞人心、樹之標的、即我公駕馭英豪、意欲澄清天下、亦非此道莫由、乃政府近日用人、則異於是、賢才未及登用、功績未及酬庸、而向與討赤無關之人、閣內閣外、反日日見諸任命、似此用人行政、頗似植黨營私、全無功罪賞罰標準、又何以鼓舞將吏、破敵立功、以上所云、皆為事實、故以責任政府之義繩之、今日政府、實應負貽誤軍事之責、若非改弦更張另組新閣・勢必政治不良・影響及於軍事・討赤之事、無法進行、不僅宗昌無以對我公、即我公亦無以慰天下、宗昌愚慮所及、以為今日內閣、衆行攝政、權責俱重、迥異平時、非得老成碩望、不足以鎮中樞、前次曾以管見上塵鈞聽、以為孫慕老資深望重、中外所知、內政外交、皆為老輩、若於此時請其組閣、當能從容坐鎮、以收中外人心、財交等部、職權重要、亦當妙選長材、分担艱鉅、設能如此布置、實於今日軍事所裨非小、討赤一役、庶幾能竟其功、否則政府酬嬉於內、軍士怨憤於外、大局前途、未知所屆云云、

時論

內戰中鐵路的狀況

章勃

今日國內,我敢說一句話:除了一般政客軍閥和帝國主義的爪牙以外,再沒有一個人不切齒痛恨這種無意義而純粹自殺的戰爭了。因為這種無意義而純粹自殺的戰爭底影響,使得商賈不能安於市,農民不能安於耕,工人不能安於業,學生不能安於校,換言之,百業無不呈黑暗之象而日以蕭條。國民直接間接所受損失之鉅,雖然無從稽考,數目之鉅,想必令人驚駭無疑的。俱是我國歷年內爭,總是在鐵路沿線附近,尤其是京奉津浦二路,故住在沿線附近的人民所受苦痛更深,損失亦更甚,近來很有一般老百姓因為受了這種慘無人道的殘殺,劫掠姦淫的緣故,對於鐵路事業,也表示極端的懷疑,以為有鐵路還是沒有鐵路的好。不過這究竟是一時氣憤或者因噎廢食的話,今日紛亂的情形,難道是永久的局面嗎?假定軍閥的不斷地鬧下去,不要說是民不聊生,就是萬里的江山,也會從此淪亡呢。原來我國主原鐵路除京綏外,其興辦費用,大都仰給於外債,在別國裏鐵路公債之募集於外國,不算這麼一回事,不過經濟上的交易,固不含有何種政治的性質,亦絕不受何種干涉及限制的。在我老大無能的中國確不然了,舉凡用人行政管理經營諸大端,無一不受全部或一部之限制的。總工程師之任用,會計主任之推薦,建築各項工程之監督等。而況在條約中早已伏下外人管理的線索,如「以本路財產及進款為担保」一語。把這句意思發明之,就是:假定本路外債不能償,就是移歸債權國自行管理,你想多麼危險的呀!年來國際共管之聲,列強鼓吹,愈趨愈急,也無非根據這句話罷。是故我國不絕的擾亂路政,正好遺帝國主義者以良好機會,豈僅國民經濟的損失,簡直亡國的導線呀!

閒話少說,言歸正傳。全國各路,自一九二四年九月江浙戰爭起到了今日,足足一年了。這年裏頭,各路差不多遍遭兵禍,弄得亂七八糟,不堪聞問了。現在姑且把滬杭滬甯正太道清等短線劈開。就以京奉,津浦,隴海,京漢,京綏五大幹線而論,始而運兵備戰,繼而停車開仗,收入斷絕,損失之鉅,雖一時不得詳細調查,然就已往之統計考之,究竟損失若干,亦不難推算而得,現為閱者明晰起見,把各路現狀,分述如左:

(一)京奉路 自奉天省城小西門至北京前門東站止,全長一千八百十七華里,以滿洲森林大豆之豐,礦產之富,運往關內銷售額數,實在是與年俱增。但軍興以來,交通斷絕,而貨物之運往關內者,不得不改由南滿鐵路運輸。查中東鐵路與京奉鐵路有直接聯運關係,去年,該路營業暢旺,如無他故,由中東入華北之運輸,自必舍南滿,而直由京奉輸送,進款自較歷年增加無疑。獨因戰爭之故,這利又不能不讓把南滿鐵路去享受,這是何等可惜。近來雖自國民軍撤退而得開始恢復普通營業,惟因車輛及材料均感缺乏,苦於補充。目下開行回數僅有二次,客車每日至少賠累五千元,而且軍人過多,乘客每多裹足,貨運亦仍未復原狀,如言進款,當然亦有限極了。茲據此路歷年進款如左:

十年	二五,四八四,七四二元
十一年	二〇,六九〇,四四八元
十二年	一八,二二八,一二四元
十三年	一六,一三四,六八〇元
共計	八一,三九七,九九四元
以四除之 每年平均收入	二〇,三四九,四九八元

加以沿途橋樑路軌之損壞,車輛材料之補充,若復舊觀,據聞非一千五百萬元不可,然則一年中之所失合計,當在三千五百萬餘元。(未完)

中國與列强所訂其他條約、有損中國之利益、亦須重新審定、務以不害雙方主權爲原則、

中國國民黨政綱對外政策第二項

命令改廣東大學爲中山大學

▲戴季陶校長　▲經亨頤代

本報十八日廣州電　政府命令、改廣東大學爲中山大學、任戴季陶爲校長、戴未到前、派經亨頤代理、

孫傳芳助贛

▲先鋒隊出發

本報南京快信　孫傳芳派第十師爲援贛先鋒隊、已令即日先行出發援贛、又調第四師第十五團開往南昌、以增贛防、

本報南京快信　山東聯軍第一旅軍械官鄒佑雲、帶過山砲二尊、砲彈二百顆、由甯運往棗莊、以備該旅移防漢口應用、

本報南京快信　鄧如琢派顧問唐理淮來甯、請孫傳芳對贛予以充分援助、

各界擁護省港罷工

▲定廿五日大巡行

本報十八日廣州電　各界擁護省港罷工、定有(二十五)大巡行、

國歌黨歌之編製

本報十八日廣州電　政府命宣傳部會同吳稚暉編製國歌黨歌、

突如其來之鹽務署會辦

▲吳佩孚謀操縱鹽稅

東方社十八日北京電　內閣突然任命英人弗利克氏爲鹽務署會辦、弗氏向在直隸水利局、與鹽務夙無淵源、今由吳佩孚顧維鈞等推薦、遂有此任命者、因鑑於鹽務署

國內新聞

賀耀祖退駐石門

(民)

臨澧特約通訊、臨澧駐紥之一師司令部及其軍隊、已於(七日)由前線退却、東路由鰲山退、中路由珠日橋退、西路由陳二橋退、集中臨澧縣城、稍事休息後、即向石門退却、當其退却時、擄夫勒款、任意蹂躪、翼有雞飛狗上屋之勢、聞一師此次之總退却、原係前線不利、且軍無鬥志、擬退石門、再定行止、

黃縣長見一師軍隊退却、即逃避他處、王承健譚鶴林等以黃縣長出走、執政無人、且無接防軍隊、人心惶恐、乃於(八日)召集各公法團組織臨時行政委員會、公舉執政人員以維治安、是日組織完善、分配服務於下、譚鍾禮爲委員長、該會內分四股、總務股爲辛崟澤王承健汪孟雅徐紹棠、財政股爲蔣憲秩蔣璞辛揚蓁田荊茂、交際股爲甘璞辛驥顏新、蔣宗瀚、文書股爲章啓鳳黃兆年李華村、熊宏海、宋文俊爲收發員、譚厚培爲警備隊長、餘均無變更、

又信、昨有客自津市來省、據云、賀耀祖自常德潰退後、殘餘部隊、所存無幾、且知大勢以去、每對人言、我軍(賀自稱)失敗之點有三、(一)軍餉不足、(二)軍心不固、(三)民心向敵、有此三大弱點、雖欲圖謀抵抗、已實不可能、故將殘餘部隊交託某旅長、已則由鄂境公安潛行赴滬、以作寓公、

又唐規巖氏刻由南縣返津市、大張布告、援照去歲成例、抽收畝捐、然一般人民、均知縣爲釜底遊魂、多不肯納、唐睹此恐難如願、擬亦追隨賀逃將軍之後、

冤家碰對頭

▲張作霖與加拉罕

國聞社十九日北京電　外報載政府因撤加使事、俄政府無覆、復致新牒、聲明此後不以大使待加、奉方急欲取締東路赤黨現狀、張國忱與外部商洽、結果外部已訓令奉當局便宜處理、張昨回奉、

廖煥星報告出席國際反帝會

本報十八日廣州電　廖煥星由柏林來函、報告出席國際反帝國主義大同盟會議近狀、

強迫下之奉票維持法

東方社十八日奉天電　奉天省議會於昨日之會議、議定以爲奉票問題、須徵求日本方面商業會議所與其他經濟團體之意見、一協力維持票價最爲得策、一方總商會幹部及其他各銀行總辦等有力紳商所組織之金融維持會、亦作大致相同之議決、

張作霖測量洮索鐵道

東方社十九日奉天電　張作霖命京奉鐵路局實地測量洮南至索倫間之鐵道、約二百英里、

能斷吳歸路之樊鍾秀聲勢甚盛

(泙)

十三日開封特約通信、建國軍總司令樊鍾秀、率所部七萬餘人、佔領豫西豫南二十餘縣、聲勢浩大、威振全國、非特寇英傑不能安枕、即吳佩孚亦認爲心腹大患、視攻樊與攻南口懷來並重、對懷來屢限期令寇英傑消彌、對樊軍亦屢限期令田維勤攻克、奈實力止此、官樣文章、究與事實無濟、北之懷來依舊、南之樊軍亦未損其絲毫也、日前京漢路南段大雨傾盆、水勢暴漲、駐鐵路附近之樊軍、乃乘機佔領西平駐馬店漯河(郾城)各車站、阻止客貨車通行、此事甚確、官方亦得有報告、聞樊軍之計畫、早即有分兵一部進佔隴海路、一部進占京漢線、會師鄭州、再直接開封、然後再北取保定、南撲武漢、

樊軍既佔有地盤、糧秣已可無憂、既有兵工廠、槍彈可以無缺、聞其佔據車站僅一日、即自動退出、蓋示威之意耳、又據另一消息、因鐵路東附近一帶、有響應樊氏之各民團、欲赴鐵路西與樊軍聯合、雙方已有約會、故乘大雨時期動作、無他重大意味云、此又備一說、總之、無論如何、樊之聲勢甚盛、有隨時截斷京漢吳歸路之虞、則無可爲諱者、吳亦已感觸、日前又拍到萬萬緊急電、促寇速發大批援軍圍攻限期三日、中露不滿寇之辭、寇得電、恐慌萬分、進退失據、攻亦不是、不攻亦不是、攻則難以取勝、不攻又礙於命令、至於限期消滅、則更難辦到矣、當召左右士計議、結果決定嚴令閻曰仁任應歧各部準備進攻、並任閻爲議路司令、令張治功從南陽方面進擊、知會鄂軍張允明等部抄擊、本人則親率衛隊自行出馬、與樊軍決一雌雄、汴京秩序、令買萬與負責維持、車站業已升火待發、開封全城、人心惶惶、以爲戰爭已到緊急時期矣、又商會各機關、連接樊之討吳討寇之通電、亦認爲大軍、指日可至、豫中人士、對樊頗有感情、去歲岳督維峻退陝、曾決定推樊督豫、代表以派出至鄭州、聞樊巳取消中立加入攻吳、並巳退兵豫西、此議遂不果行、近樊有攻汴計畫、各界回憶前事、以樊豫人治豫宗旨正大、有歡迎意、連日省中又有傳言吳將撤寇、令其率師回鄂、仍令靳雲鶚督豫、甚囂塵上、近日更傳某某等師與樊接洽、謀驅逐客軍出境、實行豫人治豫、此雖不敢謂完全可靠、但亦不能謂之無因、又樊氏日前曾通電省內外各豫籍官民團體、主張豫人治豫、並述吳佩孚禍豫情況、洋洋數千言、理直氣壯、大意謂豫省軍政財政、均敗壞不堪、豫人渴望以豫治豫、彼口雖唯唯而心則否、終未見諸實行、末謂樊鍾秀屯兵豫西、保境安民、吳竟以重兵加我、豈眞不讓吾豫人有安適地耶、爰率所部、泣涕誓師、旬日之間、一戰勝於郟寶之間、再戰克復宛南各屬、刻正厲兵秣馬、不日長驅入汴、肅靖中原、首謀豫人治豫之幸福、再當會師北伐、以平國家之大難、豫省爲豫人共有、非一人之私、全仗諸公羣力維持、倘達豫人治豫之目的、軍民兩政、付託得人、鍾秀即解甲歸田云云、是亦大可注意者也、

閩民軍羣起驅張

▲一致響應革命軍

十四日廈門函、閩西民軍、爲擁護革命軍起見、特在永定南靖間、組織鄉團、謀驅張毅、茲在漳張派遣田旅侯團一三兩營、前往壓迫、當經民軍首領蘇仁壽督同各部民軍迎戰、張軍中路敗退沿船場、蘇等本擬分兵進擊左右兩路、後以軍力未充、又屬新編隊伍、恐一旦分開、軍力單薄、故仍固守塔下、一方向汕報告、請接子彈外、一方又復派員分向各路民軍、請聯合抵抗、故各處民軍、亦欲乘時奮起、而冀脫離省軍之羈絆、紛紛揭竿扳幟、許以援助、如安溪有詹方珍、華封蕭繼武、長泰有葉文良、永福有李再興、龍岩有謝錦光、山城有林志民、漳平有楊文旦等、已約定於十日內分頭援助、其安詹華蕭長葉永李、則擬由南靖以迫漳州、漳楊亦擬發兵到塔下協助攻守、龍謝則擬就所在地揭竿以牽擊之、若山城之林志民、則以該處係永定通漳州之孔道、擬集合強大之兵力、據守山城、以截省軍歸漳之路、而使首尾不能相應、一俟各路民軍發動後、則實行攻漳、因是三師永定城內之軍隊聞訊、恐爲所陷、已於九號退出永城十五里之高峯、以防不測、聞不日將由永地退據山城、一以制鄉民之舉動、一以與南靖省軍聯絡聲氣、免爲所困、是省軍放棄永定、而保南靖、將來戰幕一開、當似南靖爲爭衡地也、

同安發生戰事

▲周蔭人內顧之憂

廈門通信、連日以來、省軍紛紛南下、由陸路入同安者、截至十日止、達一千四五百人、九日有輜重隊百餘人、押運大砲陸尊、機關槍八架幷子彈約達百箱、再由馬巷入同、沿途拉夫、狀極擾攘、十日晨、韓營則由城內出發、經西安橋過杜橋、向地溪嶺方面而去、其將往何方、傳聞不一、或謂請攻擊葉計士軍、進圍蓮花山澳、或說將入漳州、助張毅圖粵、兩說究竟誰屬、刻尚未知、漳州方面、連日傳聞長泰之嚴溪間、有士軍數百人出沒、圖圍繳第一師槍械、張毅巳調劉志達舊部一營、八日由長泰趕赴岩溪增防、查嚴溪與地溪嶺、僅隔龍津溪與父子嶺而已、疑省軍之入地溪嶺者、迨以圍攻士軍之說、爲較可靠、

此外更有一事、東嶺迄大坵田一帶、九日又有陳國輝部葉文良軍、約三百餘人、再佔該處、九日夜且佈哨至石梯地方、查石梯與苦坑、僅隔一里之遙、而苦坑駐有省軍第四十八團宋營全營之軍、約三百餘人、葉軍巡哨竟敢及此、故蕭美鄉人民、咸多恐慌、疑戰事緊急、大有一觸即發之勢、同安之楊厝埔地方、十日晚發生戰事、十二日同安來客稱、十晚之戰、雖屬小接觸、唯省軍殊重視其事、團長王志軒、於十一十二兩日、將附城軍隊、如崔連百餘人、張連百餘人、皆先後開赴獅山、駐溪邊之蔡連、則移防祥露、所有流氓式新軍、亦皆攜械開赴蕭尾駐防、蓋省軍已得確訊、同溪士軍、聯絡三千餘人、決於日內分路攻撲同城、故除調兵遣將之外、并電泉方請再增派軍隊、以防灌口等處、蔡營部陳連軍、十一日再由水頭經馬巷入同安、過後社時、捕捉挑夫達三千餘人、職是之故、其所經過之二十四鄉、頂溪頭義娘宮等處、居民紛紛逃避、十一號十時抵同安、駐紮西門外之龍虎宮、十二日則開赴陸頭、聞王團馬團已接孔昭同電、稱巳決定再調新軍一團、南下同安增防、至外傳入同省軍、將開入漳州之說、記者曾函詢同安團部某要人、據其覆函所云、現尚無其事、

奉聯軍佔領南口車站

(華新)

▲國民軍因軍事計畫退出南口車站
▲軍事上觀察國民軍猶游刃有餘

北京特約通信、自奉聯軍公布佔領南口後、一般明晰該處情形者、多致懷疑、蓋南口險要、在中國爲第一、其高下之坡、與京綏路工程約有三十度、京綏火車通行時、必須高力機車兩輛方能拖上、否則不能通過、南口以北居庸關青龍橋八達嶺等處、在中國歷史上向稱險要之區、易守難攻、此次奉聯軍得進南口車站、實非戰力、乃國民軍不欲妄損實力、而縮短戰線、綠奉聯軍當本月十三日夜、用圍兵力、襲擊南口車站、大隊到時、則巳闃然無聲、杳無國軍蹤跡、一物無存、遂即飛電各方、報告佔領、據聞此次進攻南口、奉聯軍傷亡多至三萬餘人、國軍傷亡亦有五六千名、誠爲大慘劇也、微聞南口沿路障礙物品極多、如奉聯軍思欲前進、勢必設法掃除方能進展、即假定國軍退出南口、守居庸關、在軍事上亦無甚關係、蓋居庸關之天險、仍駕南口之上也、

自奉聯軍佔領南口消息後、轟傳張宗昌昨在石老娘胡同私宅、弦歌酒宴、大慶其功、九城商民奉警區嚴令、亦以當局攻戰半年犧牲無數兵士與械彈、居然卒將小小南口攻下、故今日大街小巷五色國旗紛披、較昨日尤爲熱鬧、據聞商民將連懸旗三日慶祝、以鼓動三軍勇氣、此後攻城克地、連戰皆捷、吾儕固不必多方偵探軍家消息、祇須花幾個銅子雇輛黃包車、向馬路上兜一大圈、一觀商家之懸旗與否、卽足卜官軍之勝利、亦一便宜事也、南口天險、所謂一夫當關、萬兵莫敵、今旣一戰而下、關東健兒、自引爲莫大之榮譽、故今日京中又是一番氣象、斗大捷告、觸目皆是、奉張已有電來、嘉慰各將領、並派張作相入關犒勞、吳秀才亦照例來電獎慰、於張宗昌張學良韓麟春褚玉璞四大將、尤推崇備至、彈冠相慶之下、張宗昌並聯想起前此爲南口而犧牲之衆多將士、特自昨日起、在南口設奠三日、由京中邀請和尙五百名、前去做水陸道場、超渡一般孤魂怨鬼矣、奉聯軍之陷南口、據官家宣傳、係(一)得虎峪村之地利、從高阜上以大砲射擊之力、(二)奉軍從側面虛張聲勢、抄襲居庸後方、國民軍爲聲威所懾、不得不退、奉聯軍爲一鼓作氣起見、於南口下後、官方又發表分三路前進追擊、中路取居庸、右翼攻青龍橋、左翼攻鎮邊城、居庸關業於昨午後奉軍第九軍劉震東旅第十軍趙鳴皋旅佔領、青龍橋巳爲聯軍所得、左翼亦越過鎮邊城向八達嶺側擊、國民軍因居庸關失陷、紛向康莊潰退云云、但據愚所聞、國民軍前在南口附近各地均遍布障礙物、地雷電網尤櫛次櫛比、當局雖於南口下後、決乘勢進撲居庸關、惟其(一)進攻計畫上尙須一度變更、(二)障礙物急待掃除、似第一步進兵尙未必如是之急促、詢諸可靠方面、亦謂尙未接到佔領居庸之正式官報、而據某軍事家所談、似國民軍之退出南口半爲某種作用、將縮短戰線、粵桂聯軍合力圖鄂、北出荊襄與西南湘從陝豫方面活動、此後軍事局勢、將由北而南云、此說雖未必盡屬可靠、但吳佩孚巳有最短期間南下督師之說、此中或不無蛛絲馬跡在也、至西北之全部軍事趨勢、因南口攻下、自必爲之中變、東路因山巒重疊、交通阻滯、發展本緩、據聞當局爲收全局指臂之效計、除電催直軍速攻懷來外、並令吳俊陞猛攻多倫沽源、前後夾擊、使國民軍難於支撐、吳俊陞巳決定以萬福麟任總指揮、中路由穆春任總指揮、右翼由汲金純任總指揮、均令兼程前進、以騎砲兵爲主力、似東路形勢日內亦將有大不變、西路晉軍雖屢傳反攻、實際戰事局勢並無變動、惟閻錫山於得南口攻陷之訊後、業巳決三路反攻、一出渾源攻廣靈、與王爲蔚魏益三軍合、一由雁門關向東北角斜進攻天鎮切斷京綏路、一攻天關、其目的蓋在堵截國民軍後路、閻錫山素善取巧、固宜其有此一着棋局也、

今日各國公使、巳得聯軍許可、派遣武官多人、組織戰地視察團、親往調查、俟該武官歸來、卽可明瞭一切實况、

夫南口位昌平之北、古稱下口、魏書常晉傳、都督元譚、據居庸下口是也、亦稱夏口、北齊書文宣紀、天保六年、築長城、自幽州北夏口、至恒州九百餘里是也、南口之名始於元代、元史稱睿宗於居庸立南北口、屯軍徼巡盜賊、各設千戶所是也、蓋南口爲居庸南面之要隘、淮南子云、天下九塞、居庸其一、金史亦言、中都之有居庸、猶秦之崤函、蜀之劍門、其天險可知、自南口而上、以至八達嶺、(卽元史所稱北口)、西山壁立、中容一軌、凡四十里、始得平地、其旁岩重嶺複嶂蔽掩天日、水經注所謂山岫層深、側道褊狹、曉禽暮獸寒鳴相和、羈宦遊子、聆之莫不傷思也、是故自來話形勢者、恆謂居庸爲神州北門之管鑰、而南口又爲居庸南部之咽喉、其在地理上、及軍事上之價值、誠有未可忽視者、居庸關、在北京兆昌平縣北、山峯環崎、居高臨下、扼塞中原、自古祇爲重鎭、今通京綏鐵路、關有南北二口、(南口)爲關內第一步險要之地、(青龍橋)屬直隸延慶縣、地爲兩山連峽、今通京綏鐵路、鑿深約十丈、闢成站地、四壁飛岩、下臨深澗、路線山崖陡處轉折作V形、過此站西行里餘、卽(八達嶺)洞、長三千五百八十尺、爲世界著名之觀、以上各地形勢、就軍事方面論、南口不過爲居庸關內布設第一道防線之地、即或南口不守、而居庸關亦不易渡過、況更有青龍橋八達嶺、尤爲險要、難攻易守之地乎、

杜錫珪不能留矣

▲所謂僞閣確將改組

十七日京函、自南口攻下以後、杜錫珪因軍事問題、旣巳解決大半、急應注重政治問題、比卽致電長辛店、請吳佩孚速與奉張協商、改組新閣方法、同時又恐電報簡略、不能達意、復於昨日派孫潤宇赴長面陳、據個中消息、吳對杜所陳、亦表示贊同、但不便直接發表意見、因顏杜均爲吳親手造成、今後北京局面、當然讓之奉張主持也、比經反覆陳述、吳巳允致電奉方、探詢意見、但杜因大勝之餘、所有軍需善後等費、毫無把握、擺脫之心、急於星火、昨又託張鎔到長協商一次、俾得早卸仔肩、

昨據奉方某要人透出消息、張作霖對政治問題、仍是主公開二字做去、但政治源於法律、欲達公開目的、須先尊重法律、舊法新選最爲適中、今後如能本斯宗旨做去、則國民之幸、等語、聞在京之雙方代表、日來正做此種工夫、(其辦法係爲請孫寶琦先依約法(?)組織內閣、由內閣(?)下令召集新國會、選舉總統、至於閣員人選、除海杜農楊可望蟬聯、其餘財長確巳內定潘復、交長確巳內定鄭鴻年、外交一席顧維鈞、或許有希望、內陸兩席、尙在物色中、

「杜閣」討論酬庸案

▲應有之文章也

十八日京函、昨日杜閣會議、于上午十一時半開會、新任陸長蔣雁行亦列席、首由蔣氏報告、連日聯軍總司令部接各處報告、南北軍事、均極順利、時局不久、可望底定等語、次討論克復南口出力各將領酬庸案、結果決定、俟各方報告到齊、彙案辦理、此外通過例案四起、照錄如下、一、議決明令撥河南貴州賑款各二萬元、一、議決克復南口居庸各要隘出力兵士、給犒賞四萬元、一、議定簡任程樹德、李盤、辛漢、金保康、金泰、王雙岐、呂式斌、劉泗英、田荊華、周宗澤、吳道南、康宗郭、爲法制局參事、一、代理參謀次長雷壽榮呈請將經手賬目、開單呈鑒、乞派員澈查、議決應無庸議、

陝西人不許留京

▲不然要被捕

十七日京訊、前日下午五時許、突有衛戍司令部官兵三十餘名、協同警察數人、前至宣外保安寺街關中南館、聲言檢查、先將該館包圍、禁止出入、然後入內、挨屋搜查、六時餘檢查完畢、乃將所有館中往人、統行綁去、共計五十五人、押至衛戍司令部、乃將館門封鎖、惟聞檢查後、並未獲得若何可疑贓證、同時前青廠鳳翔會館、鐵老廟浦城會館、十荔會館、亦有同樣事項發生、被綁人數、約百餘之譜、十四晨八時許、宣外大街關中北館、又綁去一四十八人云、查以上各會館、概住旅京陝人、而學生尤佔大半、此次突然被捕、原因何在、社會中人無不亟願聞知云、

祛除煩惱

腦體強健者，到處皆樂觀，腦體衰弱者，到處皆悲觀，腦處強健者，無時不奮勇，腦體衰弱者，無時不懼怯，腦體強健者，作事多精細，腦體衰弱者，作事多粗疏，悲觀懼怯粗疏，悉係煩惱，卽是腦病，宜急服本藥房『樹皮丸』以健腦，其頭暈目眩，手足疲軟，陽萎無能，大便閉塞等症，服樹皮丸，尤有特効，

非洲樹皮丸　主治

▲腦筋衰弱　▲精薄精冷
▲夢遺滑洩　▲筋骨疼痛
▲腎弱腰痠　▲房事無能
▲風濕骨痛　▲胃口不開
▲大便閉塞　▲精神疲乏

▲非洲樹皮丸　每瓶一元　每打十元

上海四馬路棋盤街轉角　五洲大藥房總發行
本埠分店　北鐵大橋堍　各埠各大藥房分號均有批售

亞林防疫臭水

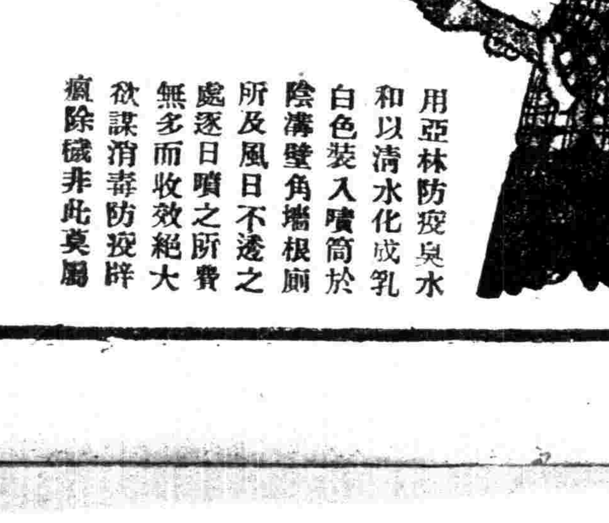

用亞林防疫臭水和以清水化成乳白色裝入噴筒於陰溝壁角牆根廁所及風日不透之處逐日噴之所費無多而收效絕大欲謀消毒防疫辟瘟除穢非此莫屬

原桶四十介侖　甲乙丙丁四種

印有優待批發章程函索卽寄　另裝各種樣瓶函索附郵票念分　以作寄費空函不復

門售　一介侖叮一元三角　半介侖叮七角　瓜得介侖叮四角

上海四馬路　五洲藥房發行

虹口分店　天后宮橋北堍　各埠各分號各大藥房均售

日暮途窮之唐繼堯

▲內部軋轢……財政紊亂
▲政權旁落……逆黨空吠

懷雨

雲南特信、雲南自唐繼堯圖桂失利以後、軍心瓦解、財政困難、危機四伏、最近益甚、但以交通不便、地處邊陲、內中眞相、外間多不明瞭、最近北方製造空氣、一再謂唐氏將出兵攻桂牽制革命軍者、其實以滇省現狀而言、自保已屬不足、何有力量對外、故稍知滇事者對此種宣傳、無不爲之竊笑、謂余不信、請觀滇局之內幕如下、

▲軍政界之內鬨 前歲滇省出兵攻桂時、以胡若愚龍雲兩軍長最爲賣力、以唐繼堯所寵之帥弟唐繼禹最爲敗事、當范石生與胡龍激戰時、繼禹則逍遙桂邊、屯兵不進、迨范石生反攻激烈時、繼禹勉強馳援、又一觸即退、蓋繼禹實一紈袴子弟、非可以語兵也、後胡若愚竭其全力苦戰許久、始得暫保、但對於繼禹之庸懦與後方之措施、均生極大之感觸、迨率師返滇、目睹繼禹依舊握軍事大權、而滇唐左右所號稱四凶者操縱政權、不改其態、胡龍追懷戰事、不禁有「將士軍前半死生、美人帳下猶歌舞」之感、忍不能忍、至去冬密議、決先以武力解決唐繼堯最親信人物、某日下午親率兵士多名爲攜帶手槍包圍五華山省長公署、凡老唐之寵臣、或聞風避匿、或被驅逐、擬要處白某、略有抵抗、被擊一槍、唐繼禹事前得訊、避友人家、得免於難、唐繼堯伏匿後庭、迨圍者去、始敢出、一時滿城風雨、咸知政變將起、旋因在野軍政界要人而出調停、提出(一)解除唐繼禹兵柄、授以陸軍練訓總監閒職、(二)唐左右把持政務、營私自肥者、分別重輕、予以懲罰、重者不得再任事、輕者限其改過自新、(三)胡若愚龍雲各給以鎮守使位置、省政府應特別尊重其意見、胡龍礙於情面、遂暫承認此種辦法、而唐繼堯驚魂甫定、無不件件依從、胡若愚於此條件之下、遂暫赴蒙自鎮守使任、龍雲亦得省鎮守使任、但胡龍二人、以胡兵力爲厚、且有改造雲南之志、一舉一動漸爲人所注意、至老唐親信經此變故後、王九齡則徘徊滬濱、不敢遽返、教育司董澤(唐之妹壻)藉故離滇、遠赴日本、其他亦均匿跡銷聲、但至最近、因日久玩生、董澤則又返滇、王九齡亦將返省、其他奸邪均漸活動、胡龍知事不可爲、已密議在相當期內爲非常之舉、以救滇局、目前故作沉靜態度、以避耳目、

▲財政即將破產 雲南本非富有、自經唐繼堯一再搜括後、十室九空、唐既獲現款、以其一部分爲用兵之費、一部分供出外代表之揮霍、(每一代表外出用款至數十萬、論者比之欽差)、其大部分則入個人私產、市面所流通者、盡係富滇銀行之紙幣、有不收受者、處以極刑、但此種壓力、祇可施之於唐氏馬蹄下之滇人、不能施之於他省、故因匯兌之困難、商賈相繼歇業、蓋滇省所用者皆紙、外省用者係現金、若由紙幣匯款於外、實數實收、收者豈不吃虧過甚、因此滇省匯至外省之匯水日漲、最近爲由滇匯銀一千元來滬、匯水約需五百元、有時銀行錢莊尚不肯匯、商人最受影響、爲滇省旅滬商幫、幾無法再行辦貨、相繼別尋生活、而滇省同時因紙幣關係、米每石售至三十餘至四十元、其他應用物件亦均類是、故居民現多有減少食鹽、與減少餐數、或用山芋及其他食品代飯之舉、外縣則時有全家餓斃之事、月前土匪漸起、當局雖設法剿辦、然無根本解決辦法、恐愈剿愈多、蓋情勢如此、弱者爲鬼、強者爲匪、乃不可免者、

▲滇唐最後一着 唐繼堯於此危機四伏之秋、知五華山上酣歌恆舞難以持久、於是極力粉飾太平、因此與幾個抱十九世紀或十八世紀思想的親信商議出幾種辦法、其一爲組黨、唐繼堯的倖人、均係善於奉承、而無政治知識者、關於組黨一事、不外以「我帥聖恩浩蕩、威震華夷、一經組黨、則從之者如歸市」一類的奉承話、唐繼堯聞言樂甚、遂即着手辦理、惟因宗旨及黨名一時擬議不出、故招牌尚未高掛、旋有人獻議即以國家主義爲主義、唐派頗爲贊成、大概將來必不脫離此範圍、然而唐氏之思想、可於此窺之矣、

組黨之說既定、唐氏又爲第二種之粉飾太平計畫、於是彼親臨省議會演說、謂祇要財政有救濟辦法、土匪不足爲慮、現在對外決不用兵、財政不致搖動、補救辦法、擬向地方增加捐稅、以便逐漸銷燬鈔票、試問以滇人如此之窮、幾將淡食、豈有餘力再增苛稅、至對外用兵問題、其權已操之胡若愚與龍雲之手、胡龍既不滿於當局、且曾聲明不再作無謂之犧牲、唐繼堯縱欲殺人、豈可得乎、現胡若愚在滇勢力、已遠在唐之上、其所動作、且多爲滇人稱頌、樂胡惡唐之空氣、佈滿碧雞金馬之間、唐知大勢所趨、對胡極力敷衍、凡胡有所主張、無不照辦、至唐左右之人明雖鼓吹「天子萬年」、暗中則均各取所需、於港滬之間、分別安排、將來必出於「桑梓由他、生活我自安閒」之一途、然而滇人苦矣、

時評

嗚呼陝西人

德徵

因爲國民二三軍多陝西人，因爲陝西人富於革命性；因爲反對吳奉劇烈的是陝西人，因爲陝西人仍能繼續幫助着維持國民軍底生命：於是乎惹動了佔有北京的橫行無忌的軍閥之怒，遂下了一道什麼「大捉陝西人」的密令；於是乎在北京的陝西人，大觸其霉頭了●

陝西人和北京，有什麼不適合之處？陝西人對奉直軍閥輩，有什麼寃仇？奉直軍閥必欲使陝西人不能在北京立足和安住，究竟根據什麼理由？

這不但陝西人，即全國人民，都要起來詢問的●

實則，軍閥眼裏腦裏，還存什麼理由；他們要哪樣幹便那樣幹，捉那些在北京的陝西人，在他們想，正是一件好玩的事呢！

嗚呼，觸霉頭的陝西人！

猪仔之丟醜

▲爲了五十元
▲叫囂了半日

十八日京函、吳佩孚批准撥款八萬元、作爲遣散猪仔川資、業於前日紛向符定一處具領、據調查、每一議猪實領到手之款、祇有一百元、領款者共三百數十人、在未發款前、諸經手之首領議猪、曾宣稱每人可分得一百五十元、迨後以結算數月來各首領所墊出之奔走活動費用、以及各俱樂部通信處所挪借消耗之房租伙食雜用等項、爲數頗不貲、時勢至此、惟有指就此八萬元中扣抵歸償、此短彼長、猪仔各自可得之數額、遂不能滿一百五十元、於是商決酌減爲每人分一百元、但因報載有每人領到一百五十元之說、猪仔中因有疑經手人或有徒中作弊侵吞情事者、昨日下午二時、油房胡同二十四號俱樂部中、乃又開會集議、咸主須着經手人公開賬目、究竟爲公用耗費之款、共有若干、藉以證明是否有情弊、

九校代表之絕計

▲請求撥付交通附捐

十七日京函、昨日上午九時、九校教職員代表在法大第三院開會、由查良釗主席、僉以該會原定兩星期爲奔走經費期間、現在已過一星期、政費方面、則財部毫無影響、俄款方面、則困難種種、前途實難樂觀、當決定於下星期三(八月二十五日)開全體教職員大會、報告奔走之情形、及今後維持九校之方法、至十時散會、散會後、該代表查良釗許縉祖馬名海徐崇欽等十三人、即到交部訪詢交通附捐收入情形、適張志潭未到、勞之常出京、由陸夢熊代見、雙方談話要點如下、查等謂九校困難情形、閣下諒已明白、前者交部承認自本年一月起、無論附捐收入若何、每月撥款八萬元接濟九校、現過半年、分文未見、而各路之附捐收入、且亦十分暢旺、加捐之名、學校所負、收捐之實、他方攫取、應請貴部特別注意、陸夢熊謂此事我已知之、自當特別幫忙、但各路至今尚無報告、無從調查、部中正設法催促、查等謂勞次長以局長兼管部務、對京漢似有指揮全權、何妨先從京漢路做起、以資模範、陸夢熊謂當轉陳次長、查等謂現提出意見二項、請閣下轉達、(一)請在暑假以前、由部籌發兩個月附捐、以濟九校困難、(二)請張總長勞次長迅速訓令各路局長、速繳附捐、以符原案、因九校爲全國之九校、非北京一隅之九校也、陸夢熊謂謹如命轉陳、代表等遂告退、

蒙古呼倫山溫泉可療疾

六日哈爾濱通訊、蒙古境內之呼倫山多溫泉、俄人前往遊歷者、絡繹不絕、溫泉距中東路之海拉爾約二百哩、現已通行汽車、本年內俄人赴溫泉療治病症者、已達兩千餘人、此種溫泉歐人雖屬罕聞、而蒙人莫不知之、一般蒙民對之均稱爲神聖之溫泉、管理溫泉事、多操諸喇嘛僧人之手、彼輩宣傳、溫泉之水、可以療治各種病症、溫泉共有四十八處、溫度不一、臭味亦異、泉水溢出、遂成哈哈河(譯音)支流之阿善河(譯音)開溫泉之水形狀如人、如有眼疾、即在兩眼處濯洗、如有脚疾、即在泉之低部濯洗、如有頭疾、即在水之最高部濯洗、溫泉之處又出產異蛇、

蚌埠短簡

▲陳調元以王普奉命率部援贛、已下動員令、特派所部第六師第十二旅二十四團、加入王旅、以厚實力、日內即行開拔、並令軍需處員魏伯芳、赴蕪籌設兵站、

▲蚌埠衛戍司令馮獻瑞、於十七日召集駐蚌少校以上軍官、在衛戍司令部會議、討論整飭軍紀及嚴禁軍人觀劇冶遊辦法、到者徐鳳春張基王紹曾秦慶麟藍騰蛟鄧震寰等、

▲安徽軍械局局長金吾、日前來蚌謁陳調元商洽要公、陳擬將該局擴充、囑令遷移來蚌、

▲陳調元爲籌措軍餉起見、擬新訂全皖硝磺承銷辦法、

▲安徽全省印花稅處處長吳夢蘭、現派員多人、分赴各縣設立印花稅稽征所及代銷所、

▲安徽全省煙酒局局長高鏡、決意辭職、吳佩孚保薦之高霱、恐難實現、當局擬薦委前蘇常道尹現充該局會辦蔡寶善充任、

▲安徽全省屯墾局工程師王觀英、前因測量蘇皖交界之丹陽石臼花津等湖、於八月九日在溧水縣病故、局長汪彭年、除電該工程師家屬來皖扶柩歸葬並捐俸酌給治喪費外、現呈請陳調元給予卹金一千元、

▲蚌埠商埠督辦王世澄、前赴甯謁孫傳芳洽商商埠事宜、業有頭緒、於十七日乘快車返蚌、(浦)

南京短簡

▲超武泰安兩淺水兵艦、昨由滬抵下關停泊、候命調遣、

▲陳陶遺近日仍不見客、省署昨又懸出牌示、以時已新秋、殘暑仍熾、所有普通來賓、應再停止接見旬日、特別來賓、仍照常延晤、特此通知、

▲省警廳長趙永平、以省垣飲料不潔、有礙衛生、特頒布取締茶水鋪規則六條、飭各區署遵照辦理、

▲揚州著名土販夏文禧解甯、已交軍法處訊辦、

▲財政廳續派張之坤赴鹽城淮安、楊先震赴丹徒丹陽、彭贊商赴吳江崑山、吉善赴松江金山等縣、息借忙漕、

▲警務處派視察員朱灝赴興化泰甯各縣視察警政狀況、(甯十九日)

杭州短簡

▲盧香亭昨接甯孫密電、指示援贛計劃、當即電飭王高兩團長、即日率部由衢常進駐贛境玉山廣豐等縣、扼守要隘、

▲省署直轄之保安隊、近日採辦軍米及軍用品、頗形忙碌、聞日內有開拔說、惟開拔原因及地點、無從探悉、

▲總司令部近因某項問題、特召集駐省營長以上各軍官在議事廳開軍事會議、討論各項問題、

▲本省自治同志會雖經成立、迄無發展機會、此次委員會閉幕後、褚輔成等因時機尙早、不欲向各方進行、今已返滬、

▲盧夏據所屬軍警機關呈報日前軍隊調防、外間謠言紛起、造作拉夫封船之無稽讕言、今特通令查禁、以安地方、

▲錢江商輪及民船、前因秋潮澎湃、恐生危險、暫行停駛、現在潮勢稍殺、故於今日起恢復原狀、

▲省會入夏以來、內天時亢旱、發生虎疫、自昨日起、天時沉悶異常、疫勢極爲猖獗、

▲杭州造幣廠自停鑄後、經廠長吳憲奎向滬甯奔走數次、仍無開鑄之望、該廠工人因生計問題、將繼續發生風潮、

▲長興知事汪濂、以浙西清鄉已着手調查、所有煤礦公司失業工人逗留長邑者、爲數甚衆、今特電呈省署請示辦理、(銳)

蘇州短簡

▲齊園學徒自刎案續誌 臨頓華豐齊園學徒朱廷林自刎一節、已誌昨報、茲聞朱廷林在更生醫院醫治、因出血過多、延至十八日下午八時因傷斃命、該店即依法呈報吳縣地方檢察廳請求派員檢驗、當由死者之母向地檢廳請求免驗、備棺收殮矣、並聞東區警察署昨將該店經理人王子涵傳署略訊之下、即令交保釋出、聽候偵查核辦云、

▲蘇垣疫癘復盛 蘇地在一星期前、天氣酷熱、久旱不雨、致疫癘盛行、嗣因連得大雨、且天時漸涼、故疫勢頓減、現下天氣復熱、疫癘復盛、各處時疫醫院又形忙碌、城廂內外人民患疫而死者、日有三二十人、又聞吳縣地審廳岳秀華廳長、昨患時疫、病勢甚危、又著名坤伶呂美秋、于十九日午刻忽染疫癘、一時抬往天賜莊博習醫院醫治、至二時許身死、其母已電招其姊呂美玉來蘇辦理喪務、

國外新聞

關會繼續聲中影響中國在外公債市面

▲公債券執有者召集會議

字林報七月廿九日倫敦通信云、今日各報載一告白如下、一九一八年中國政府八厘十年期全國庫券、(維克司發行)執有者、及一九一九年中國政府八厘十年期全國庫券(馬柯尼發行)執有者鑒、本銀行受上述兩項保品、執有者於一九二三年初期聯合會議中所舉委員谷里斯浦「甄克思、巴克斯三氏之委託、招請此等國庫券之現時執有者將彼等之姓名住址以及所執數目開示、俾可早日召集一會議、以決定保護執有者利益之方法、不列顛外國貿易銀行啓」經濟新聞亦載一則云、中國關稅及鹽稅担保之債券形勢、現較數星期以前大爲光明、但未有保證之借款即六十萬鎊八厘十年期國庫劵(維克司發行)之運命、依然曖昧、倘關稅會議能得一滿意之結果、則此項債劵亦將列入一種整理計畫之中、無保證債劵握有者之委員會今爲預期此種順利結果起見、已決定召集一債劵執有者之會議、以討論保護彼等利益之方法、

英政府考慮對華事件(无譯)

▲張伯倫答問

字林報七月二十九日倫敦通信云、本星期內、國會議員貝恩上尉曾向外務大臣、關於中國與列強間之關係、英政府之政策是否將遵守華府會議之決議案、張伯倫爵士答稱是、又議員沙克來惟拉氏問外務大臣、彼曾否經由駐廣州英員接到廣州政府之提議、將香港與廣州政府間之一切爭端、尤其關於沙面開槍及排英杯葛兩事者、請一訴諸一公正委員會、又英政府是否贊同此提議、張伯倫答稱、關於此事之報告甫經接到、現正在考慮中、

英礦工重開談判

▲解決之期不遠

路透社十八日倫敦電 工團方面以爲礦工代表會議既有復開談判解決爭端之決議、和解之期當不在遠、礦工公會幹事已致函礦主聯合會、提議雙方各派代表定期開會、明日午後當可集會、

法政府調節物價

▲各部實行減政

路透社十八日巴黎電 法政府繼續考慮生計昂貴之難題報稱、政府擬採行調節物價限制進口之政策、政府各部減政、約可省五萬萬佛郎、

東京灣煥然一新

▲新工程漸次舉辦

東方社十九日東京電 東京灣築港工程東京市豫算一千九百萬圓、乃迄大正二十年度、繼續經營之事業、現工程正在進行、由第三臺場至洲崎新拓地間一千三百間之防波堤亦從今年度着手、而新設於芝浦一號地五百間之岸壁工程、亦將從事經營、迨至完成退潮後潮面下深至二十尺及可橫泊五六千噸級之船舶四五隻時、東京港之外觀當煥然一新矣、

美國參加日內瓦會議

路透社十八日紐約電 國務卿凱洛格稱、美國將參加日內瓦會議、目的專在減輕軍備之重大担負、陸地軍備最好以區域契約規定之、庶可免去立即被人侵犯之慮、海上軍備之建築、不可以區域契約限制之、但須統籌全局、而以便於實行之形式協定之、

日置益談會關(无譯)

大陸報十八日東京電、中國關稅會議日本代表日置益氏回東京後宣稱、日美兩國對於治外法權問題、意見一致、所造報告書、不久即將公布、關稅會議將俟中國政局穩定建設有力之中央政府後重行召集、

日憲政會內部裂痕

▲同志會感謝政友本黨

實業同志會關於大阪補選之勝利、深感謝政友本黨加以應援、謂今後對於政治更新聯盟之提攜、更當親密、願努力于政界之刷新、他方大阪之憲政會支部、因選舉失敗、及往日感情不和等糾紛、內部發生紛亂、支部長及其他黨員有脫離黨籍者、

紅木森林將被火燬

路透社十八日舊金山電 加里福尼州世界著名高大紅木樹之森林、其中多高至二三百呎者、現有被燬於火之虞、火起於巴魯鎮附近、刻已焚燬矮林地六萬英畝、而有直撲紅木林之勢、救火者已全數出發、並另召集義務救火員二千人、

本埠新聞

駐日使館否認盜賣館址

駐日我國使館昨有代電來滬、否認外傳館員盜賣館址事、文云、國內各報館均鑒、近日國內報載駐日使館館員盜賣館址、並議員百餘人對於此事通電原文、讀之不勝駭異、查所稱盜賣一節、盡屬謠傳、揣其誤會原因、或爲日本政府近有覓地與華比兩國使館地址交換之議所致、茲將此事經過情形詳述於次、以釋羣疑、先是日本政府在永田町新建議院、擬乘此屆震災復興機會、改正市區、並將各衙署及議院之附屬機關、一併遷移於此段地帶以內、華比兩國使館、皆爲新建議院緊鄰、日政府乃有覓相當地址以爲交換之擬議、先由日本外務省之歐美局長及亞細亞局長、分向華比兩國公使接洽、汪公使當即提出三項先決問題、（一）本館地址原有之永貸借權、須同時移轉繼續存在、（二）指換地址須在東京市內中心、交通便利、與永田町相等、（三）面積廣狹須與原有館址相當、必三者俱備、始認爲有商議餘地、然後將接洽情形報告外交部、以取決於中央政府、並曾聲明一切應享權利須與比國使館一律所有、將來日本政府給與比國使館之優待辦法、中國亦當享受、當據木村亞細亞局長面稱、日政府擬以前奧國使館與比國使館交換、以坐落麻布區飯食片町之德川公爵邸與中國使館交換、並約定於本月九日木村局長及大藏省人員陪同公使前往該邸察看、察看之後、當日即以快郵向外交部報告詳情請示意旨、尚未得復、而即誣爲館員盜賣、有是理耶、要知出賣國有財產、不獨館員絕無此權、即使公使與聞其事、不得政府許可、亦斷不能任意處分、此方既無盜賣之可能性、而謂彼方肯貿然收受、有是事耶、苟有普通常識、應無此疑、今者國內竟有謠傳、館員等名譽所關、不能不一置辯、敬祈貴報迅予更正爲荷、駐日本公使館、

江陰軍械運滬修理

江蘇澄路要塞司令、將所存彈壳及子彈壳及廢彈等、由無錫車站共裝蓬車一輛、附掛昨晚第卅二次貨車來滬、轉送龍華兵工廠修理、

夏布公會力爭改訂中日商約

本埠夏布公會昨電北京云、查日本稅率逐年增加、我國運銷朝鮮之貨、大受影響、因條約之束縛、無法與爭、滿清與日本所訂之中日商約、最爲苛刻不平、是項條約、原訂十年爲期、現已兩度未改、垂三十年、至本年九月四日滿期、爲此電請鈞座、照會日使、應將舊約根本廢除、援照中俄重訂新約、國計民生、實利賴之、臨電不勝迫切待命之至、上海夏布公會李家鎮等叩文、

杭州司法界人士來滬

▲接洽滬廨案

浙江司法協進會會長朱鴻達、前以接洽滬廨案、就地交涉、曾擬來滬、嗣以事中止、現朱君以交涉粗有眉目、又遭外籍律師之反對、特於日昨由杭來滬、同行者有萬秋田、對公廨案亦頗熟心、聞朱君對於公廨協定之實體與手續、均有意見發表、昨日中午、本埠法界陳霆銳及巢堃等、特約朱君宴敘、討論一切、

許秋帆忽萌退志

▲電孫請遴員接替

上海特派交涉員許沅、昨電孫請遴員接替、原文云、沅猥以樗庸、謬膺滬職、時將七載、幸免覆餗、去歲回任、適值五卅案變、交涉倍繁、一年以來、應付尤爲棘手、兼之經費支絀、每感拮据、祇以仰承優遇、不敢不免爲其難、惟滬埠動關國際、樽俎周旋、亦較他處繁重、汲深綆短、隕越時虞、夙夜兢兢、未遑暇處、以致積勞成疾、近者飲食銳減、形容顛頓、若以病軀戀棧、設有貽誤、轉負栽成、擬懇察鑒下忱、遴員接替、給假調治、一俟病痊、仍當勉効馳驅、藉圖報稱、臨電無任屏營待命之至、

呼籲和平之兩電

▲工商友誼會　（上略）日來報載、謠諑繁興、江浙兩省又將牽入戰爭漩渦、羣情皇皇、寢食不甯、際此國家多難、萬方疾苦、設不幸戰爭一旦暴發、則浩劫所至、甯堪設想、瞻念前途、不寒而慄、鈞座宣言仍抱保境安民之福衷、自爲人民所欽感、然邇日調兵遣將、人心不免恐惶、務祈鈞座軫念民瘼、抱定人不犯我、我不犯人之旨、勿使五省人民再罹酷劫、迫切電呈、無任惶悚、上海工商友誼會總部叩皓、

▲閘北十一路商聯會　（銜略）吾民苦兵久矣、鋒鏑所經、人民蕩析、甲兵所至、廬舍爲墟、國家之元氣凋喪、人民生活艱辛、洒者昊天不吊、又復禍結兵連、駐軍調處、股匪乘之、山高日時艱、已屬國無甯宇、民不聊生、又復旱潦迭現、饑饉頻仍、哀此孑遺、曷以爲生、伏祈諸帥仰體上天好生之德、俛恤人民給舉之災、速予兵撤原防、划地綏靖、爲國家保元氣、爲人民造幸福、亦即全已身之命譽、積後世之陰功矣、臨電無任主臣待命之至、上海閘北十一路商界聯合會叩皓、

食米平價局召集會議

食米平價局昨日通告各董事、定於廿一日下午四時、在小南門縣商會總局內開會討論、

王九齡請照運械

▲步槍兩萬枝現存台灣

唐繼堯代表王九齡前次赴日、曾購步槍兩萬枝、必須經過安南、方能運往滇省、此項槍枝、現存台灣待運、王爲此事、日前特往南京、擬請托當局轉商法領給予護照云、

籌備絲繭展覽會之呈復

▲舉定絲繭業正副主任

江浙皖絲繭總公所總理沈鏞協理黃晉紳昨上江浙皖絲繭展覽會會長孫傳芳呈文云、呈爲遵令籌備絲繭展覽事宜、公舉絲繭業正副主任、以期愼重徵賽、理合具文呈復、並祈批示祗遵事、切總所于上月間奉鈞令第二號內開、（中略）等因並頒發章程規則說明書獎狀十份奉此、續奉省長公署訓令頒發章程等五份、事同前因、仰見鈞座維護實業莫名欽感、即經召集江浙皖絲廠繭業迭次開會、僉以三省絲繭同業實繁有徒、此次徵集賽品、非得一氣貫注、推舉主任人員專任辦理、不足以收整齊畫一之效、擬與合衆蠶桑改良會、會同辦理、查該會部派監理員葛敬中本係法國國立農科大學畢業、對於蠶桑養育原質經驗閎深、又該會辦事主任何尚平本係比國國立農科大學畢業、對於檢審事宜知識甚富、因是公舉葛敬中爲江浙皖絲廠繭業赴會正主任、並舉何尚平爲赴會副主任、凡徵集賽品運赴會場以及預先籌備種種之布置手續、均歸商人自資辦理、以期設備稍周、仰副鈞座關懷三省蠶業之至意、惟查產生絲繭區域、江蘇三十九縣、浙江三十四縣、安徽二十一縣、綜計九十四縣之廣、大半遠居內地、其陳列出品必須來滬配製玻璃箱匣、且須標本一式、較有精神、更有以繭繅絲均交滬廠代繅、種種手續、均在上海籌備、按照展覽會章程第十七條、徵集物品須先送縣、由縣送廳、再行陳列會場各等語、似于事實手續殊多不便、現擬絲繭同業公同商議、均宜攜帶貨品至上海裝束、加再運回各該縣會集、再行轉送安慶浙江等省實業廳審定轉送展覽陳列、不但轉運有往返之勞、抑且裝璜有損壞之虞、擬在南京設立事務所、候徵集完備、由總所呈請三省實業廳派員鑒定、再行送入會場陳列、俾與會章手續均相符合、推不經各縣一重手續、理合隨文聲明、伏祈會長分令江浙皖三省實業廳查照、無任公感、謹將舉定正副主任並運送賽品稍事變通而省手續各緣由、理合備文呈復、仰懇會長俯賜鑒核、准如所請、以利進行、是否有當、並乞指令遵照、實爲公便、謹呈、

編訂貨價委員會之籌備

編訂貨價委員會委員京電各部委員、已由京南下來滬靜安寺路之全場刻已裝修竣事、昨東南社記者特訪駐滬調查貨價處處長、叩以開幕確期及委員行程、據云在十五日滬處曾接財部來函、惟未提及委員啟程行期、或已如期啟程、未及電告、至開幕確期及籌備辦事一切手續、須俟各委滬後、再行商定、問此次會議各國有否反對態度者、是否影響會議前途、據答修改稅則、我國係按照華府會議之規定、爲關稅自主之準備、決不因各國之此言議而停頓、

總商會召公園委員開會

▲今日下午三時半

租界公園委員業巳改推、昨日總商會特通告各委員云、逕啓者、開放公園一事、業經由會推定人員、並函復工部局查照在案、茲定於本月二十日下午三時半邀請臺端蒞會討論一切、以資進行、除分函外、相應函達、屆時務祈撥冗賁臨、是爲至盼、此致吳蘊齋馮炳南劉鴻生、

陳案仍在筆墨相爭中

▲魏伯楨駁日領談話　魏伯楨律師對陳案昨又發表意見云、國內法不能變更、國際法、乃國際法之原則、中日光緒二十二年所訂條約、不能受日本明治三十二年（光緒二十五年）三月二十日、法律第七十號所公布、「關於領事官職之制」之國法之影響、巳甚明瞭、而予又查得三十四年四月十九日勅令公布之日本領事官職務規定第十五條內云、「依條約或慣例所得、行使領事裁判權之領事官、就其所管事務、得發命令」、可見領事裁判權之裁判權、乃屬於領事、非領事決不能有領事裁判權之裁判權、此可注意者、又今日報載日領對吳凱聲博士之談話、謂「本領事調查及詢問之結果、所得證據、該水手確犯日本刑法二百〇五條之規定、當處以二年以上之有期徒刑、以此案按照日本領事官職務之規定、本領事祇有預審權、而無判決權、如本華人之要求、在滬上解決、則判罪較輕」等語、查日本刑法二百另五條、「因身體傷害致人致死者、處二年以上之有期懲役」、是乃爲傷害罪、按日本殺人罪、載在該法第一百九十九條、內云「殺人者處死刑、無期、或三年以上之懲役」、今日領事對陳案之凶手、尙未豫審、則爲傷害抑爲殺人罪、尙在疑問中、安得卽斷華人之要求在滬上解決、則處罪較輕、試問爲此重大刑事犯、可援引日本法內何種條例處以較輕之罪、此應研究者云云、法學博士蔣保釐昨致各路商界總聯合會、逕啟者、陳案經諸公奔走呼號、業有眉目、至足欣慰、願欲達到完全目的、尙非羣策羣力不可、刻見報端載有魏伯楨律師發表對於本案意見一則、法學湛深、論斷扼要、於中日條約之研究、尤有獨到之處、私衷殊爲欽佩、用敢馳達、卽請迅與魏君接洽、倘能得其贊助、未始非本案進行之利賴也、

▲吳凱聲調查案情　陳案委員會法律顧問吳凱聲律師、昨日往訪地檢廳長、詢問此案之進行步驟、聞地檢廳方面對於此案之一切證據案卷、已移送交涉公署核辦、將來開審時證人亦可到庭詰問、吳律師定今日再往交涉公署謁許交涉員云、

▲海員公會之援助　海員公會昨致總商會、商聯會、對日外交會函云、逕啓者、陳阿堂慘案業已多日、而交涉毫無結果、彼日人視我華人生命爲草芥、等法律於弁髦、至此已極、我人此時若不羣起對付、何足以保後患、貴會爲商界樞紐、登高一呼、羣起響應、尙望再接再厲、與彼帝國主義相抗、務達目的、以慰幽魂而保國權、敝會特派李勵人張忠玉二君前來磋商、與貴會合作、希予接洽、並請賜教、

▲各團體紛發宣言　國民黨上海市第三區黨部昨發宣言云、（上略）日本口言親善而別有居心、貌爲和平而志在侵略、此次日本水手毆斃陳阿堂一案、非特辱我國體、抑且藐視人道、事雖出於局部、而影響及于全國、我同胞痛定思痛、何容緘默、應齊起反抗、誓死力爭、一致主張懲彼兇手、保我人權、否則必將號召全國工農商學各界人士、一致抵制、爭最後之勝利、

又中國國民黨上海市第一區第二、二十三、五十一區分部亦發表宣言、主張四項辦法、一、陳案兇手歸中國官廳懲辦、二、萬里丸保釋之嫌疑犯由中國官廳提訊、三、取消中日間舊有不平等條約、四、收回領事裁判權云云、又浦東祥生織廠工會、浦東日華紗廠工會、浦東南洋烟廠工人俱樂部、浦東英美烟廠工人俱樂部、爲陳案聯合發表宣言主張、（一）引渡兇手、由中國官廳依法懲辦、（二）廢除一切不平等條約、（三）在最短期間容納工人的要求、從速解決日華工潮、

中華工潮調解無眉目

昨日中華書局罷工者、又推代表六人（前日代表五人昨到三人又新推三人）到總廠、與副所長唐駝非正式談判、至三小時之久、仍無眉目、至被捕房捕去之六人、星期一解公堂、由中華書局律師請求從輕發落、允予交保、茲悉其中三人業已交保、另三人因無保人、又無現款、迄未交保、另訊、工人方面因廿號（今日）乃領薪之期、非常重要、特開緊急會議、決定應付辦法如下、（一）明日糾察隊全體出發、（二）分發傳單、俾使羣衆明瞭廠方情形、（三）分隊宣傳、勸工友勿領工資、堅持到底、（四）向某團體商借經費、（五）推舉交涉代表、聞工人方面非常堅決、恐非一二日可能解決、

工人生活調查改變進行步驟

▲以科學的調查費時過久……將組織團體從事於改進工業並居間調解勞資紛爭

上海各團體發起調查工人生活、確定工人之經濟地位、以爲將來解決工業問題之科學的根據、此事曾於前次歡迎中華教育文化基金委員會社會調查部主任陶孟和席上、經列席者一致贊成通過、當時並推舉朱懋澄等九人爲籌備委員、聞該委員等、於前晚假座功德林開會討論進行方針、到者有朱懋澄、陶孟和、盛灼三、張紹棠、戈公振、孟天培、王雲五、趙晉卿、經長時間之討論、歸納各方面意見、咸以爲欲謀根本改進今日工業現狀、此種科學的調查、實爲當今急務、但調查科學愈精確、將來愈易爲社會共認爲不偏不黨者、調查所費時日亦必愈多、然今日工業界之問題、風起雲湧、其解決實有迫不及待之勢、欲俟長時間之科學的調查完成之後、始著手改良、誠恐遠水不救近渴、反生過趨理想化之弊、且今日工業問題、繁複異常、亦斷非單純的生活調查能畢事、職是之故、該籌備會同人、以爲今日宜採取兼籌並進、雙管齊下之法、一方繼續進行調查工人生活、以爲日後改良運動之依據、一方着手聯合同志、組織團體、以改進工業現狀爲目的、以贊助或襄理解決各種具體之工業問題與紛爭爲手段、此種團體、仍應保持生活調查之精神、以非勞非資關心社會事業者爲主體、其事工應以天下爲公之科學的精神出之、則將來各種問題、有此團體居間斡旋解決、恐大事不難化小、小者不難化無、至少今日社會各方所蒙之損失、可減少許多、聞該籌備委員會擬於日內廣邀本埠熱心社會事業人士、協商進行辦法云、

上海總工會昨致函工人生活調查委員會、請其允許參加會議、原函云、逕啓者、近日報載貴會諸公以近日勞工不靜、工潮環生、慮其影響於我國工商業之前途、而有邀集名言、討論工人生活問題之舉、敝會閱悉之下、殊爲欣喜、蓋自滬上工潮澎湃以來、敝會以職責所在、勸導調解、不敢稍息、對於工人生活之實況、工潮發生之原因、及其根本消弭之方法、亦既迭發宣言、屢有陳述、無如應者寥寥、迄難引起社會多數人士之注意、卒致工潮日益高漲、迄有不可收拾之勢、誠莫大之憾事也、今貴會諸公獨能注意及此、足見關懷工艱之切、誠工業前途之好消息也、然敝會對於諸公此舉、竊猶有所不解者、按工人生活之情形、惟工人知之最爲詳實、而調查工人生活一事、亦爲一般工人團體經常之工作、敝會及所屬之各工會、亦嘗從事調查多數工人生活之狀況而加以統計、並徵集多數工人之意見而歸納其具體的最低限度之要求、業經擇要披露報端、當蒙鑒及、茲貴會致各名流一函、既以廣邀同志、從事研究爲言、何彼邀者僅限於二十餘位之名流、而於一般工人團體反不令其參加、豈以爲工人無知、不令參加貴會乎、抑出於貴會一時之疏忽乎、殊足以啓工人團體之疑慮、願有以解釋之、敝會及所屬各工會、甚願與其所知、供獻於貴會諸公之前、倘蒙不棄、示以集會之時間與地址、定當派遣代表趨前參加、但不知能否允所請否也、

日華廠工人被拘二人

浦東日華紗廠工人、自停工後、昨日爲陳阿堂案在吳家廟開會追悼、爲第三區署巡警捕去胡王二人、工人等於工會開代表會議、議決（一）請警廳釋放被捕工友、（二）派宣傳隊出發宣傳陳案眞相、（三）派糾察隊防止破壞工人團結、（四）組織募捐隊、（五）派代表至總商會會長傅筱庵及虞洽卿、主持公道、（六）如日人開廠在不違到條件圓滿時決不上工、（七）一致服從工會、

指控阻止上工之訊究

▲大東烟草公司女工判罰　昨晨八時、新聞捕房得愛多亞路大東煙草公司電話報告、謂有多數女工脅迫已上工之女工罷工、並搗毀值洋一百五十元之香煙等物、捕頭派探張桂生與西探目奎兒馳往拘獲女工張林弟張桂寶陳阿菊徐根弟李金妹陳大寶等六人、帶入捕房、旋解公廨、中西探投稱、得報後馳往拘獲被告六人、並由該公司用人于文金偕女工榮委氏相繼投案證明該女工等因不願做夜工、已於前日發給工資將伊等辭歇、今晨到公司內阻止其他工人上工、並搗毀物件投捕拘究、因損失有限、原告不欲深究、被告異供不承認迫脅能工工友及毀物、中西官着罰洋十元充公、無力判罰改押女所七天、

▲石小四子候日領堂期解訊　江北人石小四子、前晨因持斧在滬西麥根路日商第九紗廠門首、似有覆阻工人工作、被捕查見、將石與斧帶入捕房、昨解公堂、中西官判石押候禮拜六日領事堂期解訊、

滬甯路一日死傷三人

▲跌斃跌傷乘客各一　▲碾斃一鄉婦

昨日由滬赴甯上午七時開之第三次快車、行至官瀆里蘇州間、適有鄉婦某在軌道上行走、經司機瞥見、當卽鳴笛示警、一時不及避讓、致被機頭碾斃、蘇州車站站長得訊、當卽飭路警會同地保前往出事地點、將屍首先行收殮、候查明屍屬再核、

又上午七時卅分、由滬赴甯之第五次三四等慢車、行經正儀及唯亭兩站間、有四等乘客某甲、立於踏板上小便、偶一不愼、墜於車下、週身受傷甚重、神識昏迷、後經該處鄉人設法舁至唯亭車站、並報告站長、將傷人乘第七次慢車送往蘇州醫院求治、後因受傷過重、當卽在醫院斃命、又該車行至無錫車站東首岔道口、復有四等乘客一名、年可十七歲、在車未停妥之時、遽爾躍下、致胸部受傷匪輕、後經站長設法送往該處醫院求治、未識能無性命之虞否、

市議會將開秋季常會

上海市議事會行將開秋季常會、昨由議長沈恩孚分致各議員公函云、本屆秋季常會、前經通告執事徵集提議案在案、茲定自八月二十三日（夏歷七月十六日）起下午五時至八時照章開十五年度秋季常會、屆期務請撥冗準時蒞會與議、

又有嚴申煙禁之省令

滬海道尹公署昨訓令所屬各縣知事云、案奉聯帥省長仁字第六六五號訓令內開、訪聞六合縣城內大小土行有三十多家、小土販不知凡幾、每年約有三百餘萬元之銷額、均由該縣商會副會長李浦均包庇等情、禁烟政令、何等森嚴、乃該縣以李浦均一人包庇之故、每年銷額值銀二百餘萬元之鉅、似此弁髦法令、殊堪痛恨、除令金陵道尹轉飭拿辦具報外、誠恐各縣情形、類此尙多、合亟令仰該道尹、卽便轉令所屬注意煙禁、認眞奉行、毋得任令土販橫行、烟館林立、致干未便、並將遵辦情形隨時呈候察奪、勿違此令等因奉此、除分行外、合亟令仰該知事卽便遵照認眞查禁、幷密訪境內有無私售燈吸及土販橫行情事、毋稍大意、致干咎戾、仍將遵辦情形隨時分報察奪、幷轉飭所屬一體知照、切切此令、

拒毒會代表旅行狀況

中華民國拒毒會准常務委員會議決、於暑期內特派總幹事鍾可託、幹事黃嘉惠、前往山東福建等處調查毒物實況、並謀拒毒事功之發展、鍾黃二君在濟南活動詳情、經誌前報、茲悉鍾總幹事現在泰山聚鍾恩士博士退修會、乘便宣傳拒毒事功、並籌備本年十月三日至九日全國拒毒運動週事宜、進行情形甚佳、約本月杪返滬、稍作勾留、仍須赴閩、與黃幹事合作進行之計劃、黃幹事業已安抵廈門、曾與各界接洽本年拒毒週之種種籌備手續、擬至漳州一行、卽專候鍾總幹事來閩時依照預定計劃、進行一切、

旅滬湘人請當道剿匪

武岡旅滬學友會昨發代電云、長沙唐軍長省黨部各公法團各報館武岡縣知事旅京旅鄂旅甯旅晉各同鄉會各學友會均鑒、黨軍北伐、海內風從、凡屬國民、誰不慶幸、武岡僻處一隅、向爲帝國主義軍隊與無法無天土匪所盤踞蹂躪、水深火熱、告訴無門、今幸黨軍蒞止、樹靑天白日旗幟、爲摧強扶弱先鋒、旅滬同人等敢代全縣同胞一訴邇年痛苦及近今災狀、竊敝邑地近湘西、崇山四塞、民六以還、匪風四起、加之連年內戰、逃兵潰卒、互相嘯聚、歲改月移、勢更猖狂、綁票劫貨、燬宅殺人、富者漸變爲貧、貧者覓死無所、十室九空、蕭條滿目、胡天不吊、客歲旱魃爲虐、今春洪水再淹、人民噉草食葛、以延殘喘、禍至此極、而邇來匪風益熾、石下江横板橋諸市焚劫一空、高沙山門洞口逃亡淨盡、慘悽之狀、筆不能罄、武岡軍事當局安得不爲目擊神傷、或因實力未充、或有其他顧忌、驟難進勦、而人民脅於匪勢、默不敢宣、驚耗傳來、羣情憤慨、用是籲請我革命當局速派幹部軍隊、肅此積年潰瘤、使刦後餘生復得生命財產之保障、欣與革命成功、同其慶祝、此固同人之所祈禱、亦全縣父兄之所渴望者也、旅滬湖南武岡學友會叩巧、

參與費城賽會代表返滬

本埠求新機器廠經理朱志堯、華商電汽公司經理陸伯鴻、於五月中旬赴美參與費城賽會、朱君因事先歸、巳於昨晨乘提督公司格蘭總統號抵滬、各團體同人均往歡迎、陸君於七日由西雅圖乘輪返國、約本月二十八日可抵滬、

考古物品展覽會紀

昨日上午八時、三馬路慕爾堂開考古物品展覽會、係本埠天馬會諸會員、以北京光社陳萬里君攜有大批古蹟照片、經過滬上、赴廈門公幹、遂與陳君接洽、收各種極有價值之作品在滬展覽二日、以便研究古代藝術者有所參考、各種照片均橫列壁間、計有大同雲岡北魏石窟雕刻造像四十餘頁、此片爲民國十三年美國考古家第二次調查雲岡石窟時所攝、陳君恐該眞蹟爲外人所得、特親往監看、此次展覽者僅其中之一部分、另有七十餘種、現存北京大學研究國學門考古學室內、又有燉煌千佛洞、及安西萬峽壁畫十餘方、係十四年在甘肅調查歷史博物時所攝、其中有大魏大統年間題銘二天、字跡完然、尤爲珍品、此外尙有溥儀出宮後各種寫眞八十餘種、及其他風景顏色照片等頗多、均爲陳君研究攝影結晶之作品、故閱者歎賞不置、

湘學生代表罹疫身死

湖南學生代表李孝忠、日前赴粵參與全國學生第八屆代表大會、此次搭廣利輪返滬、擬卽轉歸湖南、不意竟於八月十五日下午八時罹疫卒於船中、當經同行代表斂同收殮、一面請海關檢驗、一面馳報全國學生總會、聞學總會方面得訊、巳電告該代表家屬、並決定聯絡旅滬湖南同鄉會共籌辦法、又函請海關於驗後暫容寄放云、

南市保衛捐在相持中

南市商界自保衛團附加二成房捐後、羣起反對、相持匝月、尙未解決、聞保衛團方面勢在必行、而商界堅決反對、因之各走極端、南市商界總聯合會特爲此事、定下星期一討論對付辦法、

淞滬教養院之現狀

淞滬殘廢乞丐遊民教養院自成立起、迄昨日止、共計收容殘廢者一百十七名、又女一名、乞丐八百二十九名、又女二名、遊民一百零一二名、在院人數男一千零四十九名、女三名、共一千零五十二名、尙有出院者、均經具結保釋、

確定縣爲自治單位、自治之縣、其人民有直接選舉及罷免官吏之權、有直接創制及複決法律之權、

中國國民黨政綱對內政策第三項

確定人民有集會結社言論出版居住信仰之完全自由權

中國國民黨政綱對內政策第六項

中國工程學會會員北上

中國工程學會、今年在北京舉行年會、大部份會員、定今日乘午快車赴甯、轉車北上、在南京住花園飯店、至北京時住長安飯店及西安飯店、計赴會會員自南部出發者、有凱泰建築公司經理繆蘇駿、益中機器公司廠長劉錫祺、東南建築公司工程師裘燮鈞、電話局工程師周玉坤、蘇州電燈廠工程師張寶桐、國民製糖公司總工程師曹銘先、大冶鐵廠化鐵工程師胡博淵、南洋大學凌鴻勛、徐佩璜徐名材、杭州工專校王樂植、李秦雲、怡和機器公司工程師張延祥、美電洋行工程師吳達模、愼昌洋行工程師徐恩增、開洛公司工程師鄧福培、愛迪生電泡工程師國常等、共計四十二人、至北方會員赴會者更多、預計大會中將有百五十八云、又悉該會此次年會中之工程教育研究會、請全國工業學校派遣代表到會、南方各代表均已報到、今日同行、查名單如下、南洋大學凌鴻勛、北京交通大學朱我農、唐山大學陳茂康、東華大學顧康樂、聖約翰劉寰偉、河南工科楊孝述、復旦大學金通尹、南京工專高士光、北京工大吳承洛、青島大學張華甫、浙江工專錢昌祚、同濟大學阮尚介、中法工專朱炎子等、計十五校、盛會也、

學務叢報

▲國語專校續辦兩科 法租界敏體尼蔭路四百十五號國語專修學校、本年開辦第六屆暑期國語講習科、業已期滿、日前行畢業式、計畢業男女學員二十餘人、聞該校爲培植中小學校國語師資起見、決定於暑假後續辦第三屆國語師範專科、並爲便利社會上一般人學習國語並矯正語音起見、同時開辦第三屆國語專科(分日夜兩班)、一律於陽歷九月廿日開學、

▲中華農學會年會日程 中華農學會會員赴粵消息、詳誌昨報、茲又探得開會日程表一紙照錄於下、(十三日)上午八時起舉行年會開幕禮、下午公祭黃花岡烈士、並遊覽觀音山及中央公園、(十四日)上午十一時起討論會務、下午三時參觀市政廳、(十五日)上午八時起學術講演、下午參觀嶺南大學、(十六日)上午八時起學術講演、下午討論會務、(十七日)參觀兵工廠及大塘李軍長農園、中間尚有各項議會、及公開講演等、聞二十左右離粵、二十四五日始能抵滬、屆時上海總事務所、並擬邀集學術團體公開演講云、

▲愛國分校今日開學 提籃橋華德路大連灣路口斯文里愛國女學第一分校、本屆應環境之需要、添辦初中、報名者達二十一人、小學科新生亦有六十餘人、該校定於今日開學、聞尚有餘額、有志肄業者從速報名、

商埠署飭傳築路犯

淞滬商埠督辦公署以收回越界築路一案、已定九月十五日邀集各國領事正式談判、丁總辦爲謀澈底解決起見、聞已飭傳各築路犯到署質訊云、

商署令閘北商會還款

淞滬商埠署令閘北商會措交借款文云、案據前閘北市公所移交清冊內開、借撥該會籌備處洋一千六百元一款、並附該會籌備處收據一紙前來、仰卽備查舊卷、無案可稽、事關公款、仰卽查明借撥手續、詳切聲復、現該會既已正式成立、所有此項借款、並應剋日借撥歸墊、以重公帑而清手續、此令、

伴約翰南來部員返京

交通部路政司營業科科長胡鴻猷君、日前陪同美國鐵路專家約翰生博士乘車南下、沿途考察各路情形、及營業狀況、茲約翰生博士業已返國、故胡君亦於昨晚乘滬甯夜車返京覆命、

引翔鄉馬路即將開闢

淞滬督辦公署丁總辦以引翔港寰美租界高朗橋一帶工廠林立、工人繁値、亟宜振興市面、特在該處闢一新馬路、北接淞滬路、南接甯國路、中經唐家灘虹灣諸村、約長二里許、闊六丈、現已測量、劃定路線、所有充用民田、照例貼價、約二星期內卽行動工、

綢綾染業公所緊急會

上海綢綾染業公所、昨開緊急會議、到四十餘人、公推傅瑞芬主席、首報告各綢業公所接洽情形、次述錦綸公會同業(卽三馬路石路綢緞店)剋扣染價大略、謂吾業染價連年爲該會同業等武斷結賬、以全局大受影響、姑且不論、祇論深色一項、吾業原定每疋二元五角、該會同業自由折扣、給洋數角、且逢節不肯揭賬、至年終以隔支票搪塞、到期往收無着、此類者居多數、比之綢緞大同行染價一層、相去天淵、大同行一疋深色之代價、該同業等可染三疋、閱報悉該同業等、謂吾業加價、有越過原價二倍者、甚爲不解、應當如何對付、請出席諸君審愼討論、經衆議決如下、(一)錦綸公司同業(卽三馬路石路綢緞店)染價、此後須照大同行一律、(二)三節揭清、支票一概不收、(三)營業買賣均各自由、如該公會強行干涉、本公所自有相當對待、(四)該會同業長年廉價、采綢染色不出染價、經長時間之雨淋日晒、極深之紅綠底改染淺色、原料倍蓰、只出染價半數、損失非淺、此後須一律照白坯結算、議至八時散會、

南北烟兌業反對公店

南北市烟兌同業近因上寶捲烟稅局自八月一日截止運單、強迫同業至公店批貨、而公店趁此時機、抬價居奇、雖經滬南烟兌業公會一再致函稅局質問、而稅局因知與稽征稅章不符、故無理由答復、尤恐同業藉口、卽變更辦法、將煙濫拆、如原箱可出運單、以每小包貼就憑證而發回、查各省區稅局並無此種辦法、且無此種定章、而獨上寶區不加體恤、烟商與租界毗連之艱、反以演出此種怪相、然稅局不注重稅收、而獨注重公店、近復變本加厲、大發稽征、四出搜查、偶一不愼、或藉口手續不合、卽被苛擾、拘局重罰、而罰款漫無限制、並且不給罰單、同業聞此情形、驚惶萬狀、特邀集南北市代表、在聯合會開各段代表會議、到者何嘉祥方大元滕致祥方楚卿陳坤賢等三十一人、公推童凌雲主席、報告開會宗旨畢、由柴雅生等起言稅局勾結少數同業組織公店、以圖稅收烟價抬高、以增變方進益、而不顧南北市小本同業不下一千餘家之生計、竟被絕滅、查公店組織僅有三十餘家、並有業外份子、以小本同業爲魚肉、照此行爲、乃我同業儘以生守待斃耳、不願甘作千餘家之奴隸、共願犧牲、誓死力爭、請張頣吉起稿、詳請省當局澈究、一面通告同業定期開會討論、(國聞社)

揚鎮幫成衣業代表會

揚鎮幫成衣業聯合會五月初發動籌備、昨日下午三時在閘北普善里路揚州公所、開第二次代表大會、到虹口南市閘北法租界新閘等各方代表姚乾章、徐仁山、王湘泉、張文奎等三百五十餘人、籌備主任施漢章主席、首報延期進行原由、繼通過會章、分致捐册、認定月捐、收取入會費、添舉閘北姜順與爲總務科幹事、楊寶山胡雲華薛有之爲評議、繼由楊錦濤朱振與范壽林等發表意見、六時散會、(公平社)

各路商聯會消息

▲法租界商總會 前日下午八時開第三次會董會、出席會董十八人、副會長程祝孫主席、一、報告張會長告假函、二、報告陳案委員會進行交涉經過、結果決定陳案一切交涉事宜、由委員會全權辦理、三、討論五省和平運動、中夢世主張分電呼籲、公決請文書科起草、四、主席謂中日商約至本年已屆期滿、必須重訂、各界頗爲注意、但從前所訂商約殊欠平等、此項重訂、應請特別注意、公決兩種辦法、甲、電請外交部鄭重訂約、以平等爲原則、乙、對於條約之研究、應與法律顧問討論、衆贊成、五、樓鴻鈞提議關於租界使行印花稅之方伯琴等僉謂租界原無貼用印花之必要、惟關於公堂訴訟及華界營業有關者、應請各商注意、公決由會通知各商界辦理、六、討論會務問題、徵收會費會擬定職員薪水、對迎傅袁兩會長事、僉主請嘉姜尙報告、又交際科報告因職員不敷、公推中夢世担任、末規定各職員辦公、以四人爲一班、輪流值日、議畢散會、

▲六路商聯會 茲屆第四屆選舉評幹兩部職員之期、昨日上午十時開匭、結果、關萍沚十四票、鄔承祖十三票、張文才十一票、當選爲正副會長、戴茂根十一票、葉榮慶七票、馮伯生五票、當選爲總務科長科員、陳士英十七票、王奎元十四票、葉星垣七票、當選爲會計科長科員、陳文彬二十票、徐楚賢十二票、對少香五票、當選爲會計科長科員、范榮生十三票、項松園十一票、張傳慶九票、當選爲調查科長科員、宋克禮七票、吳寶清孫伯華各六票、當選爲交際科長科員、方吉八十九票、方采賡十五票、揚榮賓十一票、當選爲評議部正副評議長、評議員從略、

▲王家宅商聯會 昨日下午七時開會、陸安民主席、議決(一)時局問題、電請孫總司令本保境安民主旨、嚴守中立、(二)陳阿堂案、除函許交涉使據理交涉外、並與滬上各團體一致進行、(三)中日商約問題電致北京當局重訂平等新約、(四)印花稅票問題、函詢縣商會、

▲西華德路商聯會 該會致各路商界總聯合會函云、逕啟者、頃接本會會員大昌與五金號函告、該號有銅水掣(卽凡而)裝往廣州支店、抵埠後被廣州工商驗貨處誤認爲英貨、扣留不放、查該凡而係上海大華機器廠出品確係完全國貨、敝會當卽派員調查項無訛、除由大華書面證明外、爲特函請貴總聯合會立卽轉函總商會、函咨廣州商會證明發放、以維國貨而利商業、無任企盼、

▲滬西商業公會 昨日下午、該會召集職員常會、會長俞向曦主席、議案爲一、反對南市保衛捐案、討論結果、保衛團雇用團丁僅十四名、何以需費如此之鉅、商人當然不能承認增加二成之房捐、遂經提出於南市商業總聯合會、積極反對在案、乃茲聞縣署有設法調停、以六個月爲限之說、除已函請總會繼續否認外、本會仍宜極端反對、務達取消目的、二、縣署布告檢查印花案、公議以布告中有非上海縣商會及上寶區字樣之印花稅票、概不適用一語、果爾則我商號在正月間換易帳簿時所購之印花、悉受損失、應函請縣商會質問、三、增添委員案、當經公推孔錦培潘曜生爲常駐委員、專任增加會員之職務、

愛文義路組織商聯會

公共租界愛文義路綫路頗長、年來商店、逐漸增多、商業團體尙付缺如、茲有唐某等發起商界聯合會、贊成者已有五十餘家、內部手續正在積極籌備、預計月內可告成立、

紅會滬城分會治疫經過

城內老縣前中國紅十字會滬城分會附設之臨時之疫醫院、開辦迄今、已達月餘、共診千百餘人、其中輕重不一、該院施救迅速、大致均獲安痊、死亡者不過十餘人、當時以求治者日多、病房不敷、故又於陶治場袁公祠內續設第二醫院、茲因開診以來、天氣稍涼、就診者尙不擁擠、該處對于病者就診、亦隨時隨治、滬地各慈善機關所設之查時疫醫院、業已多處、各界有患此病者、速就近醫治、萬勿遲延自誤、已由該院函請淞滬警察廳轉飭各區警署、通告各署一體知照矣、

儉德儲蓄會之新事業

儉德儲蓄會福生路新會所、定本星期日(二十二)開幕、曾誌前報、茲聞爲紀念大廈落成藉酬會員歷年贊成之盛意起見、爰訂定下列各項辦法、(一)發行紀念定期儲金、此項儲金以三十元存儲該會、定期十年、滿期後憑單領取本息洋一百元、發售日期自新會所開幕日起一個月爲限、過期概不出售、(二)新增活期儲金利息、自本年七月一日起、凡儲戶在六個月內每日結數均滿百元者、其利息加給半厘、按照周息五厘半計算、如均滿五百元者、則加給一厘、如均滿千元者則加給一釐半、按照周息六釐半計算、(三)特加紀念活期利息、自新會所開幕後半個月內開立活期存摺者、利息照平時加給一釐、卽按照周息六厘計算、百元以上亦照遞加、該摺在本人未繳回該會時其利息永生效力、(四)優待舊有活期儲戶、凡舊有儲戶在紀念期內將存摺來會加蓋紀念圖章者、自蓋章之日起其利息亦一律照加、過此紀念期內而未曾加蓋紀念圖章者、利息仍照舊章、(五)新會員免收入會費、凡儲蓄會員在新會所開幕後一個月內加入者、不收入會費、特別會員照勸導會時收費、除上述外、并發行禮券一種、名曰儲金禮券、既有利息、又可隨時向該會及各分會兌換現金、且可向本會抵作各種儲金及各會費之用、詢屬送禮中之新穎者、又開該會定期儲金向祇整存及整取兩種、自本月起特爲增訂凡定期儲金自十元起年限數目俱可隨意指定、甚爲便利、所有各種儲金詳細章程、承索當卽立寄、

鍊鋼廠籌備處開始招股

上海鍊鋼廠籌備處、所訂上海鋼鐵機器股份有限公司招股章程、業經聯軍司令部及江蘇省長公署核准在案、處長胡庶華氏日來積極進行招股事務、並親向中國交通意誠中南興業等五銀行接洽代收股款事情、茲聞一切手續業已辦妥、今日(二十日)起開始招股、

日警署搜查僞鈔案

本埠日總領事館警察署因搜查僞鈔行使一案、於昨派探搜索嫌疑人五島勘作之寓所、沒收手槍一支、子彈五顆、及攝影用之調和物等、又由田島改十所有之皮包中、發見因接洽授受僞鈔所書接洽地點之紙片、因關於田島王島之證物沒收多種、二人之罪狀略明、惟彼輩巧於隱蔽痕跡、且供詞多稱不知、對於本案之搜查、尙需相當時日云、

日使館員來滬視察

北京日使館候補外交官井上武因視察中國各地情形、偕外務書記生田中彥藏、於前晚經由蘇州來滬、寓禮查旅社、擬留滬兩三日後、赴杭一行、然後溯江赴漢、乘京漢車回京、

日船津總領事來滬期

前駐滬日總領事船津辰一郎、因留華日紗廠同業會聘爲總務理事、將來滬就職、定於二十二日乘日郵船長崎丸抵滬、

韓人因刼案嫌疑被捕

文匯報云、昨晚(十八)本埠日本巡捕捕獲韓人三名、據云與前江灣路某日人雜貨舖被刼案有關、

塘山路拘獲男女匪黨

總巡捕房特別機關探目白忠祺何慶恩與西探目韋林生、偵悉虹口塘山路五十九號內有匪黨匿跡、前日密往拘獲山東人劉春慶李海星及劉朱氏等三名、抄出手槍一枝、子彈五粒、昨晨解送公廨、中西探目稟明前情、並將槍彈呈案、請求展期以便調查、關讞員商之美思副領事、判被告等分別拘押、展期七天再訊、

冒探搜檢行人押西牢

▲行賄人罰洋了案 天津人劉元卿劉振亭、因身藏手槍子彈、在東百老匯路冒探搜檢行人、圖刼財物、被捕拿獲、其同黨戴金昌向捕行賄、一併拘解公廨、諭兩劉收押、戴交一百元保候訊、已誌報端、昨日韓襄讞會同美領何君據二百四十六號三道頭印捕稟稱、本月四號夜十一時半、我在百老匯路華記路梭巡、見有三八倚牆而立、又見三八從碼頭上來、第一被告卽向來者詢問曾否攜帶烟土錢財、來者不答而去、我卽詰問第一被告職業、彼稱在虹口捕房爲包探、向索憑據則無以應、我遂捕之、適有兩華捕到來、我遂將第一被告交與該華捕、因第二被告已向百老匯路而逃、當往追獲、一併帶入捕房、捕頭飭令搜檢、在第一被告身畔抄出手槍一枝、子彈四粒、翌晨解廨、途中遇第三被告、給我洋五元、託我幫忙、謂如得開釋、當再酬我百元、我卻之、並不許其與兩被告相近交談、第一被告卽詢問巳否將五元之款交與印捕、第三被告答以雖給而不受、第一被告遂向索回該款、言自有法送交印捕、我能華語、故彼等談話均悉、迨解到廨外、第三被告卽將五元之款交與第一被告、我欲拘其人、詎已走開、第一被告乃將該款給我、允爲幫忙、我是交捕頭、嗣因此案展期、我押兩被回捕房、又見第三被告候於廨外、遂將其拘獲、又據包探劉問軒稟稱、第一被告在捕房供稱槍彈係輪船買辦交給託其在碼頭照料、但其妻則稱槍彈係買來、請爲訊究、二劉同延律師辯護、並向該探捕駁詰一過、繼向原告徐成玉詰稱、在華記路九百另六號開設舊貨店、因送我妹乘輪往鎭江回來、甫出碼頭門口、遇被告等六七人攔住去路、聲言有攜帶違禁品、強行搜查、幸有印捕到來將兩劉拘去、詰之劉元卿供稱、與原告素來認識、原告等共有念餘八、專在碼頭私運烟土、是日因口角被其毆打有之、並無搜檢等情、餘語支吾、訊至劉振亭供詞推諉、戴金昌則堅不承認行賄、中西官判劉元卿押西牢一年、劉振亭押滿兩月、戴金昌罰洋二十元充公、槍彈賄洋均予沒收、

時評

重申烟禁的效力

（褒）

記得在半年以前，有個姓袁的往南京，經過蘇州等處，見旅館中私娼不少，函請省長禁止，省署卽通令各地嚴禁。其結果，各地當然也曾向旅館查過幾天，但不久私娼仍舊如故的往來於各旅館，甚至也有當時卽不受嚴查的影響者。

這次省令重申烟禁，亦不過如是而已。

上海銀行匯兌行市報告

上海銀行十九日國內匯兌行市報告云、今日京津漢銀匯齊落五錢、洋匯北京漲一元五角、天津漲五角、廈門漲一元、餘均一概不動、計京公砝爲一千〇四十八兩五錢、津行化爲一千〇五十六兩五錢、漢洋例爲一千〇〇二十九兩五錢、洋匯爲口長沙爲一千〇〇一元、天津青島及南昌現洋漢一千〇〇二元、北京爲一千〇〇二元五角、烟台蕪湖爲一千〇〇三元、安慶蚌埠爲一千〇〇四元、九江臨淮爲一千、〇五元、廈門爲一千〇〇十六元、南昌鈔票每千元申貼八百四十元、濟南可以平匯、

珂路爵廠新製反白皂粉

美國珂路爵廠創設已有百餘年、所出老牌化妝香品如絲帶牌牙膏金頭香水等、貨質精良、該廠滬行在本埠江西路仕博洋行、洋經理任博氏、華經理粵人徐卓宏、近運到大宗特製之反白皂粉、質最純淨、去汚迅速、爲洗滌織物唯一之妙品、該行已大批贈送本埠各紳商住戶試用、咸稱滿意、現先施永安新新麗華及各處廣貨號均有出售、

私藏假鈔票候詳細調查

住居新閘路二二六號之曹士逵、因私藏中南銀行每張五元之假鈔票四百張、被婦人鄧小妹報捕、由探將曹及其妻曹陳氏連同前項假鈔票拘解公堂、諭令曹夫婦分別押候訊究在案、昨由公堂復訊、中西探稟明前情、以被告等僉稱有另案要求展期俾便詳細偵查、被告蔣保厘律師聲稱本案毋須展期、請堂上卽行審訊、如被告等有罪卽可判決、至於另案俟捕房查明後再行提案訊問、中西官以案情重大、須詳細調查、遂判曹與陳氏仍分別押候展期再訊、

菜販欠款歸民事起訴

石黃黃昨日扭小販沈阿毛至法公堂、以刑事據稱、被告前向婦人往來貨物、共被虧欠四百餘元、當付二百餘元之某肉莊彩票一紙、不料屆期往收無着、且莊亦倒閉、沈亦置之不理、故此扭案請究、詰之沈阿毛供認欠款、因人一時無力措置、求請釋出拔還、中西官判以訊得此案被告並無犯刑事性質、着令交保、候原告民事起訴、

來函

逕啟者、昨日敝社所送「日領事對於陳案之最近表示」一稿、內有「按照中國暫行新刑律第三百三十一條之規定、」查三百三十一條係三百十一條之誤寫、茲接吳凱聲律師函請勘正、卽乞賜刊來函欄、以免誤會、此頌撰安、

大中通訊社謹啓、

▲松江

▲五庫鄉發現螟蛉 松江田禾、自獲甘霖、巳有轉機、所吹狂風、亦大得益、因稻上發現害蟲如蒡子之類、經風吹打淨盡、而螟蛾亦因此殺滅、惟三孵化之塊、依然仍在、現官沿塘鄉董高鍾堯函縣請予仿照民七成案、設法收實、而楓涇五庫兩區境較他區爲多、五庫鄉民又不願往捕、將來於秋收時恐發生影響也、

▲縣警所取締食宿 松江縣警所據公共衛生會函稱、現下疫病盛行、雜症漸多、傳染原因、間接爲蚊蠅、直接爲飲料、應請出示取締、爰例舉數條、會同縣商會市公所出示布告、如腐敗食物、或居民露宿、均在禁止之例云、

▲常州

▲提劫盜開庭覆審 城東白家橋白鄉董家、於去年底被盜搶刼、擊斃圖董家店夥一名、嗣經保安隊在鳴鳳鎭拿獲本案盜犯梅三祝寶生等二名、迄未判決、不意自祝寶生被逃後、限三日懸賞緝拿獲案、今巳逾限、金承審員昨日上午諭飭法警將梅三提庭審訊、梅供認行刼白家橋及窰頭村得贓不諱、承審員諭候飭傳事主到案質訊後再行核判、卽命將梅發押、

▲徵畝捐辦理義教 本邑辦理義務教育、業由教育局董事會議決帶征畝捐忙銀每兩一分、由局呈請縣署實行、茲聞該局已擬具辦法及進行計劃、俟議會開會提出請議以便通過後、於本年下忙起、實行帶征推廣義務教育云、

▲揚州

▲坐辦察看水勢 運河下遊坐辦單晉和、日昨由郵至揚、沿途察看水勢、並詢第七棚隊兵水勢情形、該兵等面陳近日水勢巳定、每日約長一寸、誌椿存水共一丈五尺九寸、

▲呈訴擅自禁屠 屠宰稅認商梁體泰、以瓜洲分所長葉瑞麟、藉口疫癘、擅自布告禁屠三日、有礙稅收、昨特呈請縣署核示辦理、

▲會長關心路政 江都地方自治協進會會長湯森達、以江邑路政局主任周子芳、辦理路政、敷衍了事、勢須整頓、爰公舉臧君柳門爲監修委員、並擬呈請縣署加給委任、昨巳呈縣核奪、

▲飭區調楚爭地 理裕通公司經理劉敏齋、因住宅照壁後有空基地四尺、經陳姓侵佔、特赴縣聲明係自置之產、張知事巳飭四區調楚、幷聞此地由汪姓所買、兩家均有契紙可憑云、

▲鎭江

▲海關獲漏稅貨 鎭江海關人員前(十七)晨七時許、在太古上水武昌輪船三層樓上、查獲漏稅貨百餘件、當命關划駁運上岸、報告稅務司候訊發落、

▲南通

▲派員調查棉作 通邑棉產、夙著盛名、農商部在此並設有棉業試驗場一所、規模完備、實業廳長徐蘭墅、爲改進蘇省棉作起見、將派調查員孫鍾煊來通切實考察、以資借鏡、

▲父病暫難晉京 張孝若原定本月初旬晉京、就揚子江水道討論委員會會長職、嗣以乃父在南山別業得暑濕症、病勢頗沈重、現經中外名醫診治、病巳稍退、惟仍須侍疾、一時不能北上、

▲甯波

▲反對移用存款 甯波學生會爲反對移用公聯會存款事、通告各團云、甯波之有各界聯合會、始於去年五卅案發生之後、(中略)敝會以爲公聯存款係疇昔捐以振濟罷工工人、爲民族爭光之費、萬不能挪作別用，故敝會主張公聯必須整頓、存款理應保留、非愛國運動、不能隨少數人私意動用、深恐外界人士誤會、因將敝會意見及過去、發起召集各團體大會整頓公聯會用意、向各界披露如上、幸垂鑒焉、

▲嘉興

▲縣署緝恐嚇犯 嘉興縣公署、據本城姚莊路秀中學校校長實維思函稱、本校教員何章欽、於十二日接到具名張阿炳之恐嚇信一件、向何借餉洋一千元、限下午六時、至北門外中街怡園茶園交款、請求查究等情、徐知事以該匪徒張阿炳膽敢於城區投信恐嚇索詐巨款、實屬目無法紀、故巳咨請水陸營警暨飭屬一體偵緝該犯到案訊辦、以維地方公安、

此處剪下

美女劵

請將此劵剪下寄上海閘北西寶通路新新美術社附郵三角六分本社立卽快郵寄上美女畫片一套

上海閘北西寶通路

新新美術社

此處剪下

九牛牌 二虎牌 肥田粉 招請經理

本行發行之德國九牛牌二虎牌肥田粉乃世界最著盛名之肥田良品用於五穀植物發育茂盛出產增旺且價值低廉用法簡易故自行銷以來備受遐邇歡迎本行在各省各縣設有經理甚夥如荷 惠顧可請就近向各經理處購用其有未設經理之處如欲採辦或願任經理者請直接函致本行章程仿單承索卽寄此佈

上海界路一七二號肇豐行啓 電話北四五三

十五年八月二十日

談報屁股　興周

滬上各報、每日除新聞時評外、類皆發行副刊一種、即吾人所謂報屁股也、篇中所載、多新鮮有趣、耐人尋味之文字、如申報之自由談、新聞報之快活林、時報之小時報、商報之商餘、以及民國日報之閒話（其他各類暫略而不談）等皆是也、以上各類、篇幅既異、取材亦各有分別、除大抵相同外、爰就其特點、簡而說之、惟人人意見迥殊、我之以爲是者、他人未始不以爲非、我之以爲然者、他人未始不以爲否、倘望閱者諸君、勿以余爲有偏見焉可、

自由談爲瘦鵑先生所編輯、多載朝野遺聞、使吾人讀之、興趣陡增、且語意則纖不傷雅、尤爲可喜、刊之後方、有包天笑先生之長篇小說、每日登載、未嘗間斷、實爲該刊生色不少、惟一日所載、究屬有限、未免使一般讀者、眼望欲穿也、

快活林爲獨鶴先生主編、多載歐美各國小品文字之譯品、往往使人百讀不厭、滑稽專電一欄、亦受讀者歡迎、後方不肖生之長篇小說、寫來有形有色、亦不弱於天笑、惟許久不曾寓目、現已不知情形奚似矣、

小時報爲碧梧先生編緝、小新聞較他報多而有趣、小專電一欄、亦不弱於快活林、後幅之文壇百話、頗具見地、深爲可取、玉盤一欄、爲今年所添設、更爲該報生色不少、

商餘爲陳仲冏先生所主編、較他刊更長、一篇之中、往往有延至數日者、然讀者興味之濃厚、實不減於他報也、

閒話在聖女先生接辦之前、頗少精彩、自聖女先生担任編輯以來、大加刷新、力求整頓、進步之速、一日千里、而東南西北一欄、更爲上述各報所未有、鄙意如能仿快活林小時報之法、另闢滑稽專電一欄、則更全其美、將來日新月異、實不難駕他報而上之矣、

余每於讀閒話之後、喜按日裁下、及集得數十張後、裝訂成册、飯後無事、常擇要披覽、即友朋共處、無所事事、亦常以之消遣、惟吾性疏忽、常多間斷、以後頗能效覺悟之法、月訂彙刊出售、匪特余一人之所盼望、諒閱者諸君、亦莫不以吾言爲是也、

上高之租妻風俗　（吳興周）

上高地極僻陋、人民多未受教育之薰、故奇風異俗、該縣尤多、吾鄉張樂生先生、曾長是縣一載、其公子有枚君、亦曾旅居半載、對於是縣風土人情、調查尤確而且詳、張君前爲余述及租妻一事、不覺興趣橫生、認爲創聞、玆特錄之以投閒話、倘亦有心改造社會者所樂聞歟、

上高人民、貧富不均、而野蠻成性、不識禮義爲何物者、實占多數、人民嗜好甚繁、然以酒烟爲最普通、富庶之家、稍具遺產者、尚能支持一時、而貧困之徒、以之敗家破產者、比比皆然、故寡廉鮮恥之行爲、往往因之而起、租妻風俗、特其尤著耳、

大凡鄉民至窮極無聊、走頭無路之際、無論何種方法、何種手段、祇求博取金錢、以解一時之窮困者、莫不樂爲之、譬如某甲因賭欠債、自知無力償還、即以妻子出租於乙、以還清賭賬、爲期或數月、或一年數年不等、期至則納金以贖之、如至期不領、則另訂條件、再延若干月、此外如窮至極地者、亦常以妻爲生利品、至於期滿待贖、如婦人懷孕、亦可諒其情形特別、而許其延長幾許時間也、

此種風俗、在吾國他處地方、恐亦有之、然未必有過於上高者、蓋上高人民之租妻也、習俗相沿、官廳既不明令禁止、而人民亦安之若素、不以爲恥、嗚呼怪矣、無以蔑加矣、

博物院　瘦梅

涼秋無事、爰將我粵之以各種動物喻人物者、述之於下、名之爲博物院、以供粵人之一笑、

（獸類）河東獅、大笨像、胭脂馬、生蝓貓、走狗、鬼鼠、牛精、羊牯、無牙老虎、

（鳥類）比翼鳥、波羅雞、竹織鴨、墮落雞、林林雀、黃脚雞、喜鵲、水鷄、天鵝、

（魚類）塘虱魚、木魚、黃魚、卜魚、

（兩棲類）鼓氣蛤蟆、縮頭龜、青竹蛇、癩蝦蟆、

（甲殼類）有爪蟛蜞、老虎蟹、大頭蝦、

（昆蟲類）踏死蟻、狂蜂浪蝶、（瘦梅）

哀標山　馬吻

標山是我朋友的姪兒，於今年五月爲匪劫去，六月間便撕了票，本來票子被刼撕了，有什麼可憐呢？這使我不得不來說一下可憐的原因了。

原來標山是山東昌樂人，駐札該地的軍隊是一團性岳的帶領的兵，還有一個什麼叫做呂鳳桐的勦匪司令部。在七月上岳呂兩位大帥和匪首任光恩合作，招撫他做了第八營的營長，訂有條約，答允任匪明架一月，以所得票價五分之二充岳團軍餉。這是官刼，不是匪刼故可以明講票價，打上一個三四折，至多不過像拉夫似的做一個苦工，性命是沒有危險的，這也是官匪合作的好現象啊！

我哀標山，並不是因爲他才智學識超乎儕輩。我哀的是他的被劫不在官匪合作以後，不談談價錢便被人撕了！我哀的是他爲匪劫不是爲官所刼是爲匪鬼鬼崇崇幫了去，鬼鬼崇崇的撕了，而不是爲官光明正大的劫了去，光明正大的判罪！這也是他時運不濟啊！

奉勸各位勦匪大帥，快與匪首合作，要綁便明綁，倒比較的爽快些！那末，啃哀了一次標山，也不必再哀別人啦！

工人晚上消遣的妙法

聚賭和因笑謔而打架，這是多數工人免不了的事。但本來工人整天辛苦，晚上尋些事物消遣，是該當的。但賭博既勞精神，又損財物，以辛苦得來的工資，費於無謂之途，也未免太不值得了，況且貪和盜的惡念，更容易被牠養成呢！至因笑謔而打架，更是無謂之至，萬一弄到公堂之上，這又何苦呢？兄弟課餘無事，替工友們想個妙法，大家起來試試罷！

大家都知道文人是勞心的，工人是勞力的。所以文人晚上應該尋些可以勞動身體的消遣品，如台波等類，工人應該尋些用腦的消遣品，如看書等類，如此才可維持心力勞動的平衡。

我的意思是根據這裏，所以說看書是工界晚上的唯一消遣品。工友們應看的書，是平民叢書——價錢既相宜，文字又顯淺，內容又合理，又有趣——那街邊攤攤上的淫詞豔曲，是靠不住的。

但是自家一人默默的看，不唯無趣，且不容易記得。不如集合幾位工友，擇定一種書，每人看一段，看完之後，每人將所看的，依先後的次序，演講出來大家聽。如此大家又有趣，又有益，豈不遠勝於賭博，互相謔笑，和看淫書……等無益的事麼？玉侖，十五，八，十八。

月華記　陸夢花

疇昔之夜。徙倚樓前。擧頭見月。廓與家人小語。語內子曰。風將起若重輪。何月暈之廣也。內子凝望曰然。願何以光彩殊常。因相與諦視。則所謂月華者。殆近是矣。中歲以還。久荒考據。古代讖緯之談。近今科學之說。關於月華者何若。末暇討論。更不遑作辭章語。今惟舉實象言之。其初見也。爲正圓形。外一線橙黃色。是線倍寬。以次而紺藍。而縹碧而空白色。最次內一線獨狹。乃眞如線。而色則澹紅。觀珊瑚且略淺焉。已而條易橢圓形。色亦相與凌亂。白碧藍黃相侵也。惟紅克自守。旋又復圓之舊。然視前梢瘠。於是圓橢更迭者三四。終乃存其半若玦。遂漸斂以至無餘。而月色獨帶微黃。其黃有光。固非蠟橋衰柳比也。月華既已。笑言乃起矣。

飲冰室內招待忙。
壽衣舖內製造衣衾（死人衣服）忙。
算命先生測字起課忙。
泥佛菩薩驅瘟逐疫忙。

小新聞

神州影片公司之可憐天下父母心、因女主角何能病、暫停攝製、俾得休息、該公司在此休息時期內、將已經攝成之影片三千餘尺、特爲印出放映、該片由留法攝影專家周克所攝、於光線之軟硬深淺、皆十分適宜、而地位角度、亦與普通者迥異、凡劇中表演動作、皆能藉攝影之力而充分發揮、故公司職員皆極滿意云、

東方影片公司自「後母淚」出演後、頗得觀衆之歡迎、該公司第二新片「兒女恨」、現已攝竣、不日開映、是片由七子山人主演、係一家庭警世倫理片、第三新片「手足情」現已攝製過半、不日竣事、是片由七子山人導演、鄭逸生主演、係一倫理俠義片、情節曲折緊湊、第四新片「好少年」、正在攝製中、是片由鄭逸生導演、陳鱗鳳陶雅雲女士主演、係一俠義片、情節高尚、佈景精美、（趙樹奎）

「先」的成語一打　周毅木

金君有先的成語之集。玆更得一打以實閒話。

欲擒先縱。
先發制人。
射人先射馬，擒賊先擒王。
將欲取之，必先與之。
先入爲主。
棋爭先着。
甯損枚子，毋失一先。
先姦後娶（一般請自由婚姻者）。
先斬後奏。
身先士卒。
先進於禮樂，野人也；後進於禮樂，君子也。
倒吃甘蔗，先苦後甜。

郵政箱

主筆先生：我想在先生面前貢獻一些意見，不曉得先生能不能容納。鄙人所要貢獻的是什麼呢？就是「燈謎」。我想燈謎雖然對於研究文藝上不是絕對的有效力，但是至少：（一）也能夠提起一般人的有趣味的而合乎理性的精神，（二）精貴閒話可以交換讀者的知識，——謎——假使先生能夠俯允，那末請先生於貴欄內發表一下，怎樣登法，怎樣射法，然後再把所射得的逐日的貢獻出來；此上，曉得祝你如意！

華德路四百二十號，徐伯勳，謹上，十五年，八月，十八日，

忙　趙樹奎

剃頭司務挑痧忙。
棺材老板製造棺材忙。
時疫醫院施診給藥忙。
和尚道士打醮忙。
冥器鋪紙紮忙。
藥材鋪內配藥忙。
扛夫土作扛抬死人忙。

新秋要品

消暑品　香蕉　檸檬　雪梨　佛手　蘋果　桑子　杏子　橘子　菠蘿　楊梅　各色果子露　大瓶洋五角　小瓶洋三角

衛生品　防疫臭藥水　一介侖聽洋一元二角　半介侖聽洋六角五分　瓜得分侖聽洋三角五分

急救品　急救時疫水　每瓶分一元　五角　三角　一角　五分（五種）　每盒裝四十瓶售洋一元

上海四馬路中　太和大藥房發行

蒙慎翁書

海甯嚴先生以六法自娛成一家妙格文章既馳其令譽標緗自逸乎羣倫鬻書非志校刺砥門人識米顚酒酣草聖享藝林十載之清名卻洛下千金之厚贈同人等久接謦欬益欽風格逸以著作之餘閒結古歡於金石幸獲所求爰訂此則同登寶晉之齋藉作換鵝之帖

楹聯　堂幅　屏條　五尺各六元　每加一尺加二元　榜書每字二元（一尺以外每十字四元）　扇册每件二元　壽屏碑誌另議　泥金加倍　劣紙不書　潤資先惠　磨墨加一　日取件

王一亭　虞洽卿　褚慧僧　李浩然　葉楚傖　王西神　錢新之　沈聯芳　楊千里　袁履登　胡政之　王省三　方椒伯　嚴獨鶴　同啓

收件處　望平街國聞通信社　新北門永安街源泰豐號　望平街民國日報館　大昌元九福堂及各紙號　浙江路華豐印刷所　南成都路新樂里一七七

請飲老牌鮮菓子露

氣味馥郁　沁腦提神　消暑解渴　唯一妙品

上海冠生園有限公司出品　各處均有代售

爲配眼鏡者進一忠告

目力不足，目光衰弱，端賴眼鏡以補救之，顧眼鏡一項，門類不一，市上所售之滑頭者多，戴用以後，匪特不能救目力之不足，與夫目光之衰弱，反損壞之，其爲害之烈，將伊於胡底，本公司創設有年，聘請光學專家，悉心研究製造，出各種眼鏡，務臻精美，光之準確，式樣之新穎，價格之低廉，在在實事求是，使購買者滿意，庶不致受害，故特爲配眼鏡者進一忠告，不配眼鏡則已，如配眼鏡，請臨本公司，實可得價廉物美之益也，

總公司開設上海南京路大慶里口

光華眼鏡公司謹啓

男女交際品

計十種祇收手工費洋一元郵票兩角加送珠翠八寶箱一盒計六十種

洋金新式雞心結婚戒指　一對
洋金鑲五百番鑽戒　一只
洋金鑲紅玫瑰寶戒　一只
洋金鑲嵌眞翡翠寶戒　一只
眞金全碧綠翡戒指　一只
○金鑲法國新光珠耳環　一副
○洋金鑲嵌翡翠宕圈　一付
○法國蜜臘香烟咀　一只
○削鐵如泥裁紙刀　一把
○美國金鑲珊瑚鈕扣　一副五粒

婦女裝飾品

十種酌收手料費一元外埠加郵費二角加送珠翠八寶箱一只六十種

洋金新式鏤花大手鐲　一雙
十四開德金時式項鍊　一條
法國新光眞珠花一朵計　一百粒
洋金鑲嵌寶素眞珠圈　一付
洋金鑲嵌翡翠耳環　一付
▲洋金鑲嵌五百番鑽戒　一只
▲洋金鑲嵌眞大紅寶戒　一只
▲洋金鑲嵌翡翠寶戒　一只
▲純金時式髮叉　四只
▲洋金時花挖耳　一只

美國十四開金筆頭包用自來水筆每枝値洋五元贈送期內祇收運費一元送德國銀鉛筆一枝

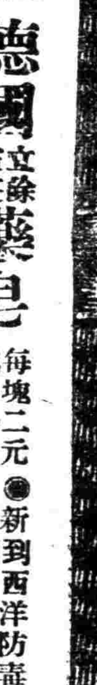

德國雀斑除文藥皂

每晨洗面擦之、半月斑點盡退　每塊二元　減售一元

人人要看、個個稱奇　中國（活動）（影戲）　內有中國著名影戲一百齣　每套四元　減售一元四角

▲新到德國軍用千里鏡……每個二元減售八角

紅綠電燈（活動）附紅綠白水晶電燈泡三個有60枚

隨意調換（電燈）光點八十鐘頭每只減售大洋九角

▲新發明愛克司光附千里鏡顯微鏡每個減售九角

▲新到德國細玳瑁博士眼鏡每副五元減售一元

●新到西洋防毒制育器……每打三元減售一元

●新到西洋象皮衛生月經帶……每盒三元減售一元

●桌上鋼琴附琴譜一大册……每只一元郵費二角

●包用十年美國優等金鑽戒每只五元減售二元五角

德國立愈止咳聖藥　大瓶一元

○外埠函購郵費加二　用錦盒保險裝寄毫不損壞

上海海甯路錫金公所東對門　中西百貨公司啓

大廉價贈品

影印叢書至少購滿百元以上可贈舊書碼洋念元照書目內自擇　多購多贈依此推算是不滿百元概無贈品　樣本三分郵寄○第八期舊書目出版三分郵寄

津逮秘書二百册白紙九十元郵二元六○守山閣叢書百八十册八十元郵二元四角○墨海金壺百六十册六十元郵二元○借月山房彙鈔百十册四十元郵一元二角○士禮居叢書四十册念元郵一元○蘇齋叢書四十八册四十元郵一元○岱兩閣叢書六十册念二元郵四角○拜經樓叢書四十八册四十六元郵○川學海四十册四元郵四角○大觀錄念三册十二元郵四角○宋元名家詞百二元郵一元二角○黃山谷集○楊守敬刊念大册十六元郵四角○亭七大册持正集皮紙一册四元郵一角○曹氏鐘鼎古金錄二册八角郵一角○太白陰廬册二册八元郵四角○式古堂書畫彙考六十四册念元郵一元二角○抱經堂叢書百册四元郵二角○恆軒吉金錄四册四元郵二角○石林建康集四册一元郵一角○影宋皇甫二册六角郵一角○欽定錢錄二册一元郵一角○吳園周易解二册六角郵一角道藏四種四册二元郵一角○大金吊伐錄二册六角郵一角○以上均係白紙影印

上海四馬路同興里口博古齋書店啓

暑熱天氣如何衛生

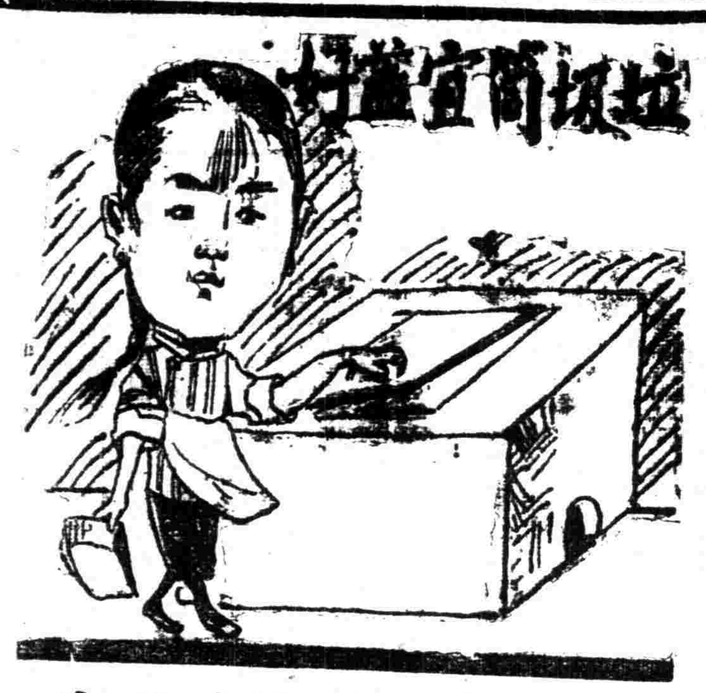

時屆夏令天氣炎暑風燥非常傳染疾病之黴生蟲由灰沙塵土中飛散各處或垃圾穢污中蒼蠅雲集則蠅足最能傳毒於腐敗之瓜果中致令爛喉痧猩紅熱症天花症鼠疫等一切毒菌由瓜果飛蠅傳染於患者以致相繼死亡甚爲可畏是以暑季之垃圾筒宜嚴密蓋好勿令飛蠅駐足爲要且各人之大便每日必需通暢有序爲最要緊者也

因便祕則毒質滯留腸胃醞釀成毒乃是各症致病之由也閣下如患大便閉結取服紅色清導丸則大便有序百病消弭於無形矣且使肝經有序胆汁調和一切胸悶氣脹口氣穢污面上紅瘰皮膚瘡疹自必消除兼療痔症痛苦

紅色清導丸凡經售西藥者均有出售或直向上海江西路六十號韋廉士醫生藥局函購每一瓶大洋六角每六瓶大洋三元郵費在內收用郵票清導丸能免痢疾腹瀉之患

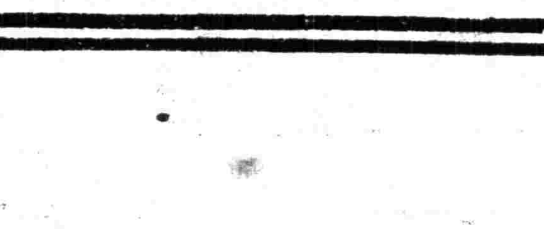

大舞台
敬請環球歡迎文武老生
李桂春（即小達子）
今夜拿手好戲
狸貓換太子

中山大戲院
虹口 四卡 子橋 橋州 路中　電話五二二北三號
○今天日夜開映○
天一影片公司新出品
前部 白蛇傳
時間 第一次三時 第二次七時 第三次九時
日戲 樓上小洋三角 樓下二角
夜戲 樓上小洋四角 樓下二角
本院奉送優待券 函索附郵一分

城南通俗影戲院
小東門 小南門北　星期二 星期四 換新片
○今天日夜○
滑稽 第三集 四本 四姊妹
十五日起開映 假期內隨票附送人情（至尊牌香烟）
價目 包廂每位大洋五角 優等正廳小洋二角 頭等正廳小洋一角 兒童減半收費

中華大戲院
法租界 吉祥街
今天日夜開映
大中華百合公司偉大出品
馬介甫

中央大戲院
今天日夜開演
大中華百合影片公司最新偉大巨作
提倡墾植之唯一國產佳片
王元龍導演 黎明暉主演
殖邊外史
時間（日戲）三點起 （夜戲）七點鐘 九點半
價目 日戲 六角 八角 一元 （夜戲）七角 九角 一元二
地址六馬路雲南路 電話中央七五七一

永安公司天韻樓
開映中國社會名片
（戰功）
欲知本樓各種遊藝請閱天韻日報

今日起優待游客非常贈品
神仙世界
門票照舊 小洋二角 隨同門票贈送正廣和汽水一瓶或有游券奉贈各種遊藝一概照常電梯上下不取分文

大世界
門票每位小洋二角
是第一遊藝場 是公衆行樂地 遊藝之多 不可殫述 各界公餘 請臨遊覽

共和影戲院
四門外 方浜橋　星期二 星期四 星期日換片
○今天日夜開演○
中國影片 假情人
本院為優待貴客起見購票一張贈至尊牌香烟一包
價目 特別包廂每位一元 普通包廂小洋六角 月樓每位小洋四角 正廳每位小洋二角 幼童減半收費

新新屋頂花園
門票二角 不另取資
清宮十三朝
▲欲知清朝始末不可不看 ▲欲知宮闈秘史不可不看
本園鐘社新編此劇、自吳三桂借兵入關起、至宣統皇帝出宮止、情節緊湊、人材傑出、編排以來、計時月餘、服裝佈景、所費甚鉅、當可在新劇中放一異、彩現已排練純熟、準於本月十一日初次起演頭二本、欲觀新劇諸早、務請君臨、

新世界
電影博覽會
◉准陰歷七月十四日開幕◉
電影開映時刻表
北部崑劇場 聯影片公司出品 ▲秋扇怨 六點至八點開映
北部露天平台 明星影片公司出品 ▲空谷蘭 九點至十一點開映
北部露天平台 孔雀影片公司出品 ▲爭婚 十一點至一點開映
南部大京班 平洋影片公司出品 ▲火裏罪人 五點至七點開映
南部二樓露天 開心影片公司出品 ▲神仙棒 八點至十點開映
南部二樓露天 映新人影片公司出品 ▲上海三女子 十一點至一點開映
北部小公園 十一點至十二點 准放電光焰火

先施公司樂園
大京班 今晚准演 天河配
大京班 預告 新排大宋歷史名著傑作好戲 八本 狸貓
國產影片 險姻緣

大舞臺
七月十三夜 新聘藝員今夜登台 全體藝員一齊登台 價目一元 八角 五角 三角
孫慶芬 李瑞亭 劉蕙琴 趙如泉 趙韻聲 小楊月樓 李桂春（即小達子） 毛韻珂 賈璧雲 姚俊卿 張桂芬 孫少堂 葛華卿
初次 念九三十本 狸貓換太子 起演

天蟾舞臺
七月十三 夜戲 花樓一元 官廳一元 包廂八角 正廳四角 三層 特等三角 三層二角
彭春珊 孟鴻茂 劉奎官 劉漢臣 常春恆 劉筱衡 安舒元 劉玉琴 陳嘉麟 李春棠
〈七本八本隋煬帝看瓊花陸地行舟〉

法界共舞台
男女合演 七月十三 夜戲
價目 注意 月樓一元 特包八角 頭包六角 優等官廳一元 特廳八角 頭廳四角 二廳二角 三層三角
新編第二次電影機關應時戲 連環戲 牛郎織女 鵲橋會 八時登場 初次起演

新舞台
十三夜戲 價目 二等二角 頭等四角 頭廳八角 月樓花廳一元
（初次新演連環戲新天河配）

丹桂第一台
十三夜戲
夜戲價目 花樓八角 特包五角 頭包三角 上層一角五分 優官七角 特官八角 頭廳三角
筱九霄 杜文林 張國斌 高百歲 楊瑞亭 趙君玉 王匯川 碧琴芳 張質彬 韓金奎 林笑卿
「十九本二十本 飛龍傳 全部天河配」

虹口大影戲院
虹口乍浦路口 電話北一八四
○今晚開映○
世外桃源（即原本空谷蘭）
▲每晚開映二次▼
（時間）第一次七點半 第二次九點半
（價目）樓上三角 樓下二角 幼童減半
◉注意◉ 每逢星期六及星期日加映日戲一次

無線電話
上海廣東路十三號 依巴德電器公司經理 電話五百七十號
本公司經理美國開洛廠四座真空管無綫電收音機 內容外貌確極精麗 蓋此機收音宏亮如新聞 音樂 京劇 說書等 按日分時播送 凡屬家庭行廠如蒙委裝 既可娛樂又得商情 均甚相宜也

上海模範工廠
出品之三種
雙十商標 桅燈 橡皮鞋底 牙刷

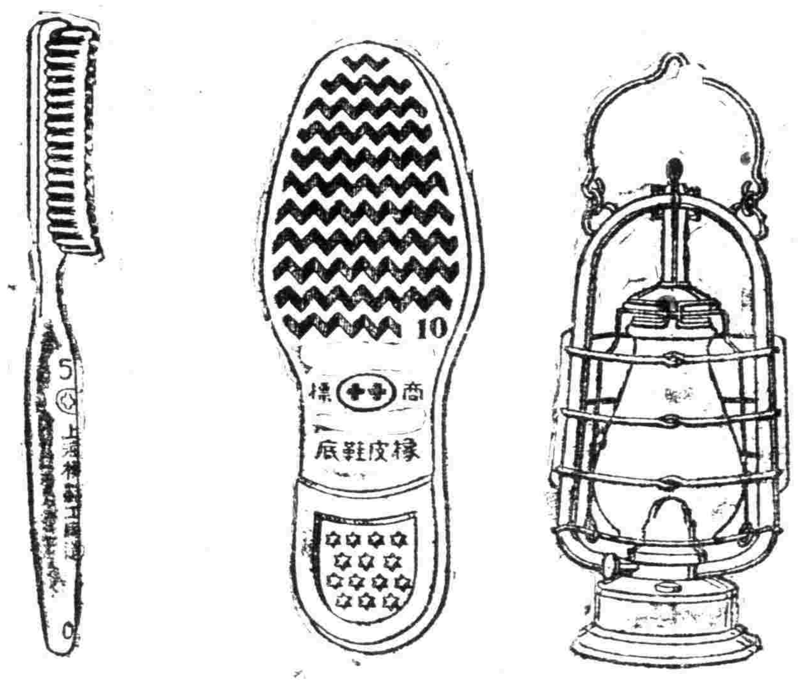

製造精巧 風吹不滅 如有疵病 包退包換
式樣新美 質料堅韌 着之久遠 可去風濕
本廠牙刷 種類不一 上等毛骨 經久不裂
定價低廉批發格外克己
本廠出品除上述三種外 尚有地毯各種軟硬板刷教育玩具橡皮黃包車胎橡皮鞋底各種科學眼鏡片大小機器并承印各種大小印刷品及洋鐵印花罐聽廣告牌等件備有樣本函索即寄
總發行所在上海南京路望平街口

精益
總公司 上海南京路新世界東
分公司 北京 廣東 天津 香港 濟南 南京 揚州 長沙 漢口 哈爾濱 杭州 奉天 大連 澳門
科學眼鏡
凡目力不足與腦海中之思想一切業事上之進步及一身之健康均有莫大之關係故科學合光眼鏡即足以補助目力及增進人身健康之唯一良品本公司具此藝術驗目配光係美國光學專科畢業士主任用最新式驗目機器驗配之後定無細微缺憾諸君須知驗配眼鏡最為重要非可如購買別物之不妨任意也倘為目光計者幸惠臨本公司必能得滿意效果也

真虎列拉
天熱時，連日發疫，醫院之中，人滿為患，且有真虎烈拉症發見，形勢異常嚴重，大禍當前，預防宜早，藥料珍貴，配製精嚴，以治一切時疫，無不立愈，不但家庭常備，可解此危，批購施送，功德無量，本公司自當特別從廉，以、濟世活人之夙願、
上海江蓬治化學製藥公司發行 上海北京路北首四興里A一三號
各大藥房均有出售 直接函購不取寄費
江製痧藥水 每瓶一角 每打一元
百補強身血 每瓶一元二角
清毒片 每盒一元
淋濁片 每盒一元
白濁丸 每瓶一元
風濕骨痛藥水 每大瓶八角 小瓶五角
專治肺癆藥水 每大瓶二元
本公司舉行廉價，自陰歷七月初二日止，凡向本公司購各種藥品、一律八折，外埠函購寄費加一，

公共會審公廨通告
案據原告李吳氏代表梅華銓律師訴李阿為離一案因被告無從傳達為此登報通知仰該被告即日起二十天內來案辯訴逾限即准原告請求缺席判決此佈民國十五年八月十五日

幼科專家 吳果超 來滬應診
恆九畝地新舞臺西首 印送增訂保赤輯要 每部收回成本大洋二角以示限止 郵票通用 函索寄費不具

覺悟
民國日報附刊
中華民國十五年八月二十日星期五

論壇

革命與進化

梅●

「革命」和「進化」這兩個名詞，差不多大家都聽得很慣了，能了解這些名詞基本概念的人，當然很多，就是深明白兩者間的關係和他們在過去舞台上所演的悲劇喜劇的人，想亦不在少數。但是在中國社會最近的事實上看來，恐怕對於這兩位先生——革命與進化，還有介紹的必要；因爲如果大家都很澈底地認識了他們，就不會鬧出種種絕對相反的行動了。

革命的意義，釋者頗不一致；政治學家以爲革命乃國民主權之所重託——政治革命；社會學家以爲革命乃社會制度之根本改造——社會革命；這樣地分部解釋，當然各不相侔。但若概括說來，凡用羣衆組合的力量，強迫用新思想新學說新組織新制度來代替舊思想舊學說舊制度的，都叫做革命。反之，思想學說組織制度雖有變更，然爲漸近的而非積極的，或部分的而非全體的，或無心的——自然的——而非人工的，就叫做進化。

革命是多方面的：有思想革命，有學術革命，有政治革命，有經濟革命，有宗教革命，有社會革命，有家庭革命，對象雖不一致，實不過以好的代替壞的，以新的代替舊的，以美滿的代替殘缺的之一種聯合運動罷了。進化的面孔，也有好幾幅，如社會的，自然的，生物的等等，莫不有一定之界別與客觀之條件；其趨勢也是由幼稚而壯麗，由野蠻而文明。故革命與進化二者，方式雖有不同，而其趨向則一；行程雖有不同，而其作用則一；環境雖有不同，而其變遷則一；背景雖有不同，而其效果則一。因爲：

（一）革命與進化是一致的——不通的進化論者說：革命是勉強的，劇烈的，破壞的，而進化則是自然的，和平的，建設的。殊不知革命的目的和進化的結果，始終不會兩樣，只不過自然演進須要長久時間，而革命則可促其速成。因爲革命須有一定的客觀條件，決不是幾個革命黨人所能臆造。根本上說起來，革命黨就是時代的產物；一七七六年的法蘭西和一七八九年的美利堅，是不由得不革命的。劇烈雖然覺得可怕，然劇烈其所不得不劇烈，破壞似乎有些可惜，然破壞其所不得不破壞，劇烈的目的在和平，破壞的目的在建設，有什麼矛盾？又有什麼衝突？

（二）革命與進化是相間的——某一種學說或制度發生，其始也粗具雛形，必須經過若干次的修正和改良，而後乃得漸臻完善。及至某一種新學說或新制度——可實驗的或較圓滿的理論和制度發明以後，與原有之學說制度根本衝突，遂至舊學說舊制度失其支配社會的力量，而新學說新制度代之而興。由是則從發育到完成的前半期，就叫做進化時期，而由破壞到建設的後半時期，就是革命時間。因此我們相信有進化的時期，便有革命的過程；有繼續不斷的革命，而後乃有繼續不斷的進化。

（三）革命與進化是各有一定的條件的——不通的進化論者又說：英國近幾百年來，除了所謂工業革命而外，實無他種革命行動，而英國社會偏偏能突飛進步，一日千里，中國一般青年，今日鬧革命，明日鬧革命，對於政治他們要革命，對於社會家庭他們也要革命，弄得個稀七八糟，一場糊塗。殊不知英國雖號稱守舊，而破除迷信較早；從加利列，牛頓，瓦特諸人以後，善用賽先生——科學的力量，日有改良發明，加之產業的發達，國際上既已處於優越的地位，而政治上又極其平等自由，所以人民無革命的要求。中國呢，專制的遺毒太深，全國人民在儒釋道佛的傳統思想支配之下，數千年如一日，以致國際地位低落，人民生活憔悴，無論在國際上、政治上、經濟上都有極迫切的革命要求，也只有革命一途，才是唯一的生路，這種物質條件與社會環境的支配力，誰也無法抵抗。因此我們可以歸結到：凡迷途未遠而又日有改良的社會，則可以進化代替革命，否則，一定要革命才有進步。再具體些說，就是動的社會前進的方式是進化，而靜的像中國現實狀況的社會前進的方式，便是革命。

（四）革命與進化是有一定領域的——在人類社會方面，革命與進化是相間的，近世社會進步的歷程，尤以革命爲最鮮明的表示。但是在自然界與生物界，——人類之生理方面屬之，——則有進化而無革命。譬如植物之花，係由花苞而逐漸放大，全本乎自然氣候，決不能假藉人力，若「閔其苗之不長而揠之者」，那就要糟天下之大糕了。又如嬰孩由幼童而達成年，須有相當的年限，也不能以人工促其速成。所以進化多屬之於自然界，而革命則常見諸人類社會。

著述

工作與閒暇（續）（簡論之廿六）

德徵●

我們爲什麼要工作，或者我們已經選擇的是那一類的工作，這是沒有多付討論的必要。無論我們是一國的首領，或者是一國的最底微的臣僕，無論我們做的工作是有報酬的，或者是沒有報酬的，我們都當盡我們底力量去做，而且我們應當記得，做了一件工作，就是盡了一分責任呵。一個人把所担任的工作忽略了，或者漫不經心地丟在一邊，那末，這個人便不能算眞誠君子。一個人得了國家或公衆的酬勞，而沒有誠誠懇懇地去服務，那末，他的行爲，和做賊的有什麼分別呢？還有一層，我們應當因了我們底工作去使人家快樂。如果我們是一個醫生或者是一個律師，讓我們做一個富有同情的朋友吧，我們千萬不要做一個純然懂得醫藥的或者懂得法律的一個人呵；如果我們是官吏，讓我們爲公衆盡一點力吧，解除他們的苦痛補助他們的需要吧，千萬不要使公衆爲我們而盡力，白白地假我們以威權和尊榮呵。我們日常的思想應當是：「替別人做事，因爲別人也許已經替你做了事。」而且我們應當愛我們底工作；如果我們在製造一些東西，讓我們把這些東西盡力地製造得美一點吧，如果我們在做一些事情，讓我們把這些事情做得佳美一點吧。「差別」果然是進步的鑰匙，不過還有一個少不了的條件，就是：每一個工作者，同時應當用他全副的能力。然而當今的工作者，却都忘却了這件事；當今的工作者是只顧表面的，他們不見得會比沒有生氣的機器快樂一點；照這種情況看起來，我們也許要深悔過去那些工匠底盡力于藝術和過去的學者之努力做那科學底微弱的光了！

不作工的權利，老實說，是任何人沒有的，除出了很幼小的，很老的，或不能工作的殘廢的和不結實的之外。其餘的人，那怕是很蠢的人，也能找出一些世界上需要做的事情去做，也能把所做的事做得很好。可是，我們要注意的，就是我們底工作，不要十分過分，不要一刻不停留地死幹。理想的世界，也許不是作工的世界而是閒暇的世界呵。人們常把理想的天堂描作一處景物很美的，充滿了可愛的音調的，彩色很鮮明的而且——沒有工作的地方。這是不錯的呀。地球也應當像這樣的呵。我們大家都應當享受自然、音樂、藝術，和從勞苦與賤役裏解放出來的自由，這樣一天一天地活着，從在搖籃裏起直到進墳墓爲止，過一生不間斷的快樂和美的生活。這話如果不錯，那末，我們不該苛責那過這樣生活的少數的快樂人，如果他們能夠按他們純潔的良心這樣地做去。如果一個人是好的、聰慧的、勤懇的、而且富足的，如果他用了他額上的汗賺得一種不過分的幸福；如果他過一生閒暇的生活，實在不是在懶惰和愚蠢的快樂底泥溝裏打滾，却是讀書，却是學習，却是旅行，却是發展他自己，却是逐日地向着善的和聰明的途上跑——那末，他便比我們更近着理想的世界了——而且，世界需要這般人正如需要工作者一樣地急切呵；而且，他那閒暇的果子不久便會有利于那些他所碰到的和他所愛的人的呵！讓我們不要忘記：工作的時候去努力；閒暇的時候去快樂，閒暇的人應該按着本分去做工作，「工作的時候工作，玩的時候玩，這是得到快樂的惟一的路」呀！（本篇完）

目錄

◎革命與進化（論壇）　梅
◎工作與閒暇（著述）　德徵
◎漂泊了十三年的我（談話）　費哲民
◎阿伯深尼亞主權問題（史料）　齊風
◎零碎的心（文藝）　湘女
◎破落戶（雜感）　逋客

商務印書館

古書源流　李繼煌編　二冊　定價二元　郵費七分半

這一部書是專講「怎樣去找古書讀」的問題　內容分四卷　卷一總述　卷二經部源流　卷三子部源流　卷四史部源流　取材甚廣而系統分明　在浩如煙海的古籍中得此一書　不啻得到一個極精確的羅盤針　書首有長篇「自序」末附「新解老」和「讀論語」二篇　於學者均有多益

▼中國文學源流　胡毓寰編　一冊　定價九角

三十年紀念大贈品　購書滿一元　贈實洋書券二角

萬應避孕球八大特色

（一）[illegible]　（二）[illegible]　（三）[illegible]　（四）[illegible]　（五）[illegible]　（六）[illegible]　（七）[illegible]　（八）[illegible]

總經理處　上海白克路西段五七〇號　普球西藥公司

分售處　新馬路首四大　環球大藥房　及南京路永安先施各大公司

談話

漂泊了十三年的我（續）

費哲民

我因連年在苦戰惡鬥中，無片刻讀書餘暇，因此，頗感智識的飢荒，乃于這次政治生活失敗之後，遂下最大決心，無論如何困難，必須於最短期間，實現我的願望，未幾，果然到達目的了。民十一八月五日由滬啓程東渡，掉開了祖國，過黃海，經太平洋，但望一片汪洋，波浪洶湧，那時候積年的塵埃，早已被滔天的巨浪滌盪淨盡了。既到了東鄰的日本，急欲考察彼大和民族的風俗習慣。原來日本是個「神的民族，」他們國民崇敬神的心理，比崇敬天皇還更加一層迷信！神國民族的風俗習慣，與我國的漢族，頗多相異，但也有不少相同的地方。我們一進了日本的國門，每在一個車站中見旅客上下的時候，只聽得嗒拉嗒拉的木屐與水門汀交響的聲音，徐徐地送入耳鼓來，煞是使人感覺一種特別趣味似的！

日本又因爲是個島國，地殼貼近火山，所以時時要發生地震，同時聽說島國民族性最容易受自然環境的影響，所以一青養年男女因戀愛問題合抱投海情死的，便特別風盛，於是我們又可以稱日本爲『地震國』及『情死國』。當一九二三年九月一日空前的大地震襲來的時候，最繁華的橫濱和東京，頓時變成一片焦土，這次巨大的災害，確給予日本一個莫大的打擊。我於震災時露宿七日七夜，輾轉流離，一日數驚，更是不消說的了。結果呢，終算得幸免於死難，逃出危險的狀態。

我于災後和被難同學歸國，組織浙江留日學生被難救濟會，辦理救濟事宜，事竣又回東京，作捲土重來，力圖繼續學業。那時所謂「復興的東京」，又新裝起來了，我們却不得不佩服那精悍短小的日本人之建設的精神呢！

我是個留東的苦學生，一方爲自己努力學問，他方從事於筆墨生涯，同時還要對黨盡力革命的工作。實在說起來，甚麼大學畢業，都是假的，文憑，也是無用的廢物，學士，博士等，不過是炫人的，誇人的虛榮罷了。眞正學問的獲得，還在自己的努力和研究有無心得，那大量的圖書館，倒是我們的無盡藏智識的寶庫呵！這是我之留東勉學和災後餘生的第四個時期。

民十四六月，由留日學界及華僑等團體選派我等（連袂歸國者三人）代表歸國，負有（一）宣傳反帝主義侵略中國的痛史；（二）聲援上海「五卅」慘案的任務。我們到了南方的蘇、浙、閩、皖、贛、鄂、湘、粵諸省，歷時三個月，到處向民衆前面，熱烈地喊着「打倒帝國主義」，「打倒軍閥」，「廢除不平等條約」，「求中華民族解放和爭回自由平等」的一類口號，暗示民衆，覺醒民衆，我們拿這些口號到廣大的民衆中間去實驗宣傳，的確可以發生一種不可思議的力量，有時候的追想到在置身民衆運動中的我，和平日索居時候的我，幾乎覺得完全是判若兩個哲民了。在這次運動中因爲奔走過勞，初在漢口猝然中暑一次，最後由粵回滬時又病了一場，那時精神上所受的痛苦，只有我自己才知道。到了冬間，與滬上同志籌備發起建國學校，預想造就些青年建設人才，爲國家社會服務，本斯趣旨，才創立了這個學校，翌年二月成立，倒也煞費一番苦心的。我因忝長教務，所以終日忙個昏昏地，難得有一刻空閑，去找尋我人間理想中的愛人來合唱革命之歌。好了，現在竟然找到了理想中的愛人，深合我革命的伴侶了，這是一件何等歡喜的快事啊！這是我之熱心國民革命運動和從事教育事業的第五個時期。

我十三年來的生活，總括說起來，一大半是犧牲在社會運動及放浪生活，一小半是傾注在讀書、治學及文字生涯，其思想在激發的時候，恍如那火山欲裂，在靜寂的時候，恍如那止水無波，介乎在這兩極端的中間，纔認識一個「眞我」！若要問我的人生觀，現在可以回答說：

現在我的思想，總算是統一了——統一在國民黨的青天白日之旗幟底下。

現在我的人生，也已經有個歸宿了——歸宿在我愛人——振聲的懷裏。

今後努力的工作，便是：

一、建設「愛情之國」，完成人間之戀愛的理想；

二、努力「國民革命」，完成總理的三民主義！（完）

史料

阿伯深尼亞主權問題

齊風

戲法人人會變，各有巧妙不同，在外交舞臺上，變戲法的本領又巧又妙，總要推着英國了。現在英國對着法國義大利，以及吃虧的土耳其來，阿伯深尼亞，又大大的變了一幕手段高強的把戲，閱者要知道是爲着何事，請待我慢慢的說來。

在東非洲有一個黑人帝國，叫做阿伯深尼亞，名義上也同我們中國差不多，算是一個獨立國罷，它的地很大，出產很富，它與英法義三國屬地爲鄰，一千九百零六年，英法義對着阿伯深尼亞問題，立了一個三角同盟協定，說以後它們在阿國，不論爲着什麼事，總須一致行動。一千九百十九年，義大利向英國商量，如果英國幫他得着阿伯深尼亞政府的讓許權，由義屬愛瑞特里地方至愛的愛拜拜（阿京），建築一條鐵路，並在鐵路經過地方，享有特別經濟利益，他可以幫助英國向阿伯深尼亞取得沙來湖，報酬英國的友誼。沙來湖是藍里羅河之源流，對於埃及和蘇丹的水利，有重大的關係，英國本是很想弄到手的，可是對於義大利所建議的，用勢力範圍方法，去瓜分阿伯深尼亞，却沒有贊同，但也沒有完全拒絕，不過將義國的提議擱起罷了。一千九百二十三年，法國得着這種消息，很不放心，就竭力勸阿伯深尼亞，請求國際聯盟，加入會裏做會員，當時參預聯盟大會的英國和義國的代表們，甚覺驚異。英代表藉着阿伯尼亞國沒有禁止販奴的習慣，反對阿國加入聯盟，義大利代表也附和英代表的議論，可是法國竭力幫着阿國說話，結果阿伯深尼亞居然加入聯盟了。一千九百十九年，義大利向英國的提議，並未消滅，不過同睡覺一樣，到了一千九百二十五年，英國與土耳其忽然想起它來，把它醒叫，以在聯盟行政院討論許多次，對於姆蘇火油區域的爭執案，到去年十二月，本可了結，但是行政院委員的意見，還不能全體一致。因此英國的權利，也不能得着有力的保障（未完）

文藝

零碎的心

湘女

猛地將刀拔出，
赤淋淋地把這胸膛兒開剖，
污血和顫動的心，
便一齊兒滾出。
『呀，是已經這樣零碎了！』
把淚珠拭乾，
把泣聲咽住，
顫動的手將這顫動的心捧住。
低頭半晌——不語；
『嚇！』
昂着頭兒叱一聲，
捧着這殘心，飛跑，跑！
跑！跑到黃海邊，
拿着這顆碎心，
把海水亂擾。
波浪掀天，——
黃海汚了。
又按着這心的胸膛，
向東海飛跑，
拿着這顆碎的心，
在東海中急漂，
急漂，急漂，
一霎時，東海又汚了。
轉身再向南海狂奔，
漂了三番四次，
洗才算乾淨了。
然後靜靜地將它上了泰山之巔，
這便是左邊的，
這便是擱在左邊的；
這便是右邊的，
這便是擱在右邊的；
這塊是已經失落了，
這點是青草將它填補，
這便是拿凸出的一小顆兒，
四次三番拿銀刀將它摘取，
才算清楚。
昂頭空中半晌——不語。
忽然狂笑地，
突然把這個胸膛劈開，
把這整個的清淨的心，
捺入。——
『嚇！』
再向塵寰中大鬧去！
——十四年五月作于姑蘇。

雜感

破落戶

商報商餘欄阿絜君所作的「投稿家目中之『望平街上』」文中，有「民國日報像破落戶」一語，這話似乎譏笑民國日報，實則這位阿絜君大有做民國日報的資格。民國日報是著名的窮報館；但報館知己之窮，從前的民國日報是窮，現在的民國日報也窮；民國日報非但報館窮，做事的人也沒有一個不窮；從前的民國日報是如此，現在的民國日報也是如此；以前的民國日報不但是破落戶，現在的民國日報也是破落戶。此破落戶在社會上，本是貧富中事呵。欺暴之戶一天多一天，人受社會上的欺暴，民國日報之所以敢笑人破落戶；但民國日報雖破落，不過民國日報之門第却相信依舊存在，民國日報所堪告慰於同業者，就是十年來都明白民國日報從未發生「窮斯濫矣」的景象。（逋客）

國樂暑期面授班招生

本社乘各學校暑假期內．招收國樂暑期面授生．男女生三十名．即日起至九月十日止．學科分（京．崑．絲竹．琵琶．拉戲．蘇灘．京胡．歌劇．古琴．古曲）十項．學科隨意選擇．面授地點上海西門方斜路鳳麟里中國音樂函授學社

社長浦夢古謹啓

白濁專家醫生 姚佐楨 白濁丸

此丸藥性和平不瀉不墜專治新久五淋白濁服食之後痛除腫退淋通濁止除根永不發復

除根白濁丸每料二元半料一元

各埠大藥房大公司均有出售

總發行所上海三馬路大舞台對面

姚佐楨大藥房啓

上海銀樓大同行

昨日天字赤金每兩五十二元 角 十足紋銀每兩一元六角五分

商情

八月十九日星期四市

國外匯票

上海匯至倫敦上海規銀百兩計算
現行電匯 二先令九辨士二五
銀行即期 二先令九辨士三一二五
銀行四月期 二先令九辨士半
四月期買進 二先令十辨士八七五
銀行電匯 三先令十一辨士一三五
六月定期 三先令十一辨士一二八五
上海匯至法國上海規銀百兩計算
銀行電匯 二千四百〇五佛郎
四個月期 二千五百三十五個佛郎
上海匯至紐約上海規銀百兩計算
銀行電匯 美金六十七元二五
四個月期 美金七十元〇三七五
上海匯至香港百元合上海計算
銀行電匯 七十八兩〇五
上海匯至印度上海一百兩計算
銀行電匯 一百八十四羅比
上海匯至瓜哇上海大一百兩計算
銀行電匯 一百六十六盾半
上海匯至星加坡洋百元合上海 八十四兩半
上海匯至東京日金百元合上海
銀行電匯 七十一兩一二五

國貨外幣

錢莊做開外幣五點鐘前市價
盧布 一千元新 買四兩二錢五分
又 萬張每枚 賣五兩二錢五分
又 五百元老 買五兩七錢五分
又 票每萬枚 賣六兩七錢五分
又 五元十元 買十二兩
又 念五元票 賣十四兩
又 二百五十 買二兩七錢五分
馬 元票每萬 賣三兩二錢五分
克 一千元票 買一圓〇五分
又 每萬枚 賣一圓二角五分
又 一萬元票 賣一元〇五分
又 每萬枚 賣一元二角五分
又 洋萬元票 買八厘
又 十萬元票 賣一分三厘
法郎克票每圓 買五分六 賣五分九厘
新加坡票每圓 買一圓一角二五 賣一圓一角三五
香港紗票每圓 買一圓〇六分八 賣一圓〇七分三
奧老頭票每元 買九角七分 賣九角七分五厘
花旗票每圓 買二圓〇〇五 賣二圓〇一分五
英金票每磅 買九元七角七分 賣九元八角二分
最高 買八角〇三厘 賣八角一分三
英金四開每個 買九元八角 賣九元八角五分
美金四開每個 買十元〇一角 賣十元〇一角五分
金坎大票每元 買一元九角九分
印度票每羅比 賣二圓
印度票每羅比 買七角二分五厘 賣七角三分五厘
蘇律濱票每圓 買九角九分 賣一元

金市

現貨條金每條 三百四十八兩半
足赤條金 三百五十七兩半
沙金飾赤 三百五十六兩半
銀樓赤足每兩 五十二元
銀樓紋銀每兩 一元六角
大條近期 二十八辨士二五
大條遠期 二十八辨士六八七五
花旗銀塊 六十二元三五
英匯美 四十八元五角九三七五
英匯日 一先令十一辨士一七五
美匯英 四十八元五角九三七五
美匯日 四十八元
倫敦市 二先令十辨士一二五
月期盤數 限錢分
九月份期標金開盤 三四〇．四〇
又 最高 三四二．五〇
又 小 三三九．一〇
又 午盤 三三九．四〇
始金 開盤 三五六．五〇
始金 收盤 三五六．二五
午前補水標金 三四一．〇〇
八月期 登帳 三四一．〇〇
九月期 登帳 三三九．〇〇
九月期午後標金 三三九．六〇
又 最高 三四〇．四〇
又 最低 三三八．八〇
又 收盤 三四〇．四〇
午後補水標金 三四二．〇〇

錢市

早市開出行情
銀盤 七錢一分七厘七五
江南小洋 六錢一分
廣東小洋 五錢七分四厘五
銀拆 一錢五分
銀元 三百六十七千文
兌換 二千六百三十四文
角子 二百□文
小洋貼水 每角五十二文
下午開出行情
銀盤 七錢一分七厘七五
江南小洋 六錢一分
廣東小洋 五錢七分五
銀拆 一錢四分
銀元 三百六十七千文
小洋貼水 二千六百三十四文
角子 二百十一文 每角五十二文

滬南米市

河下 常熟頂新粳 每石 十七元五角 至十七元〇
又 常熟新粳 十七元八角 至十七元四
又 蘇同白粳 十七元〇〇 至十六元四
又 三豐白粳 十六元四角 至十六元一
又 北尖白粳 十六元一角 至十六元一八
又 蟹塘羊尖 十五元二角 至十四元七
又 陳莊羊尖 十六元四〇 至十六元〇
又 蘇同杜尖 十六元五角 至十六元二
又 角里薄稻 十六元九角 至十六元一四
又 杭輪薄稻 十六元八角 至十六元一
又 蘇鎮薄稻 十六元三角 至十六元二
又 南港元 十六元五角 至十六元三
南廠機白新粳 十七元七角 至十七元五
又 東京米 十三元二角 至十三元九